



Basismonitor Onderwijs Nationaal Programma Rotterdam Zuid

(School)loopbanen 2022

November 2022

J. de Boom

A.L. Roode

P. van Wensveen

P.A. de Graaf

A.M. Weltevrede

I. Vogel

Risbo, Erasmus Universiteit

OBI, gemeente Rotterdam

Basismonitor Onderwijs Nationaal Programma Rotterdam Zuid

(School)loopbanen 2022

J. de Boom

A.L. Roode

P. van Wensveen

P.A. de Graaf

A.M. Weltevrede

I. Vogel

Risbo, Erasmus Universiteit

OBI, gemeente Rotterdam

Risbo, Erasmus Universiteit

OBI, gemeente Rotterdam

November 2022

Inhoudsopgave

Een selectie van bevindingen	7
Hoofdstuk 1 Inleiding	13
1.1 Aanleiding en opzet.....	13
1.2 Data en methode.....	14
1.3 Analysestappen.....	14
1.4 Opzet van het rapport.....	15
Hoofdstuk 2 Loopbaan van groep 8 basisschoolleerlingen	17
2.1 Inleiding	17
2.2 Kenmerken van de cohorten	17
2.3 Geografische mobiliteit van leerlingen	18
2.4 Zonder vertraging naar het derde jaar van het vo.....	20
2.5 Plaats in het derde jaar van het vo.....	21
2.6 Behaald diploma ten opzichte het schooladvies	22
2.7 Geslaagden vmbo-bl en vmbo-k	24
Hoofdstuk 3 Loopbaan van leerlingen in leerjaar 3 voortgezet onderwijs	25
3.1 Inleiding	25
3.2 Kenmerken van de leerlingen in leerjaar 3.....	26
3.3 Geografische mobiliteit van leerlingen	26
3.4 Onderwijspositie van leerlingen na één jaar	28
3.5 Diploma in de volgende jaren.....	31
3.6 Doorstroom naar vervolgopleidingen	37
3.7 Sociaaleconomische positie	39
Hoofdstuk 4 Loopbaan van leerlingen die het praktijkonderwijs of VSO verlaten	43
4.1 Inleiding	43
4.2 Kenmerken van leerlingen die uitstromen uit Pro-WEC.....	44
4.3 Geografische mobiliteit van leerlingen	45
4.4 Onderwijspositie van leerlingen in de volgende jaren.....	46
4.5 Diploma in de volgende jaren.....	48
4.6 Sociaaleconomische positie na uitstroom	50

Hoofdstuk 5 Loopbaan van mbo-gediplomeerden.....	53
5.1 Inleiding	53
5.2 Kenmerken van mbo-gediplomeerden	54
5.3 Geografische mobiliteit van de mbo-gediplomeerden.....	56
5.4 Positie op de arbeidsmarkt.....	59
5.5 Doorstuderen na het behalen van een mbo-diploma	63
5.6 Doorstuderen of niet, succes op de arbeidsmarkt.....	66
Hoofdstuk 6 Loopbaan van starters in het hoger onderwijs.....	71
6.1 Inleiding	71
6.2 Kenmerken van starters in het hoger onderwijs.....	72
6.3 Geografische mobiliteit van de starters in het hoger onderwijs	75
6.4 Diploma's van starters in het hoger onderwijs	76
6.5 Arbeidsloopbaan van starters in het hoger onderwijs	80
Bijlage 1 Overzicht van de gebruikte SSB-bestanden	85
Bijlage 2 Regeling leerlinggewicht.....	87
Bijlage 3 Speciaal onderwijs en speciaal basisonderwijs.....	89
Bijlage 4 Sectorindeling in het MBO	91
Bijlage 5 Tabellen bij de hoofdstukken	95

Een selectie van bevindingen

In deze rapportage worden de loopbanen van jongeren op Rotterdam Zuid beschreven. We beantwoorden vragen als, hoe doen ze het op school en later op de arbeidsmarkt? Het rapport is een aanvulling op de Basismonitor Onderwijs NPRZ. In de Basismonitor worden de jongeren die wonen in Rotterdam Zuid op het gebied van onderwijs vergeleken met jongeren die in overig Rotterdam, in de vier grote steden en in Nederland wonen. Er wordt tweejaarlijks een dwarsdoorsnede gemaakt van de situatie. Met de loopbaananalyse volgen we de jongeren in de tijd en krijgen we inzicht in hoe hun (onderwijs)loopbanen verlopen.

Het volgen van één cohort jongeren gedurende de gehele onderwijsloopbaan neemt vele jaren in beslag. Dit is de reden om al vanaf de start vijf verschillende deelcohorten te volgen met elk een ander startpunt. Een deelcohort met als startpunt groep 8 van het reguliere basisonderwijs, een deelcohort leerlingen met als startpunt het derde leerjaar van het voortgezet onderwijs, een deelcohort leerlingen die uitstromen uit het praktijkonderwijs en WEC cluster 3-4, een deelcohort gediplomeerden van het mbo en een deelcohort eerstejaars studenten in het hoger onderwijs. In de analyses staat de loopbaan van de jongeren in Rotterdam Zuid centraal. De referentiegroep zijn de jongeren die buiten Rotterdam Zuid maar in Rotterdam wonen: zij wonen in overig Rotterdam. In de Basismonitor Onderwijs NPRZ is te zien dat de groep jongeren in overig Rotterdam ongeveer rond het gemiddelde van de vier grote steden scoort. Het scoren rond het gemiddelde van vier grote steden is het doel van NPRZ.

In dit rapport worden vijf cohorten gevolgd die starten in vijf opeenvolgende schooljaren. Het eerste cohort heeft het startjaar 2010/2011, het tweede cohort 2011/2012, het derde cohort 2012/2013, het vierde 2013/2014 en het vijfde 2014/2015. Elk cohort wordt in de jaren erna gevolgd, voor het cohort 2010/2011 zijn nu gegevens beschikbaar tot tien jaar sinds de start. Dit cohort ligt voor het startjaar van het programma NPRZ: dat is gestart in 2011/2012. Van elk van deze cohorten zijn de volgende vragen beantwoord:

1. Wat zijn de kenmerken van de jongeren in het cohort?
2. Hoe ziet de geografische mobiliteit van de jongeren in het cohort eruit? Welk deel van de jongeren vertrekt uit Rotterdam Zuid en welk deel blijft er wonen?
3. Is er een verschil in kenmerken tussen deze “vertrekkers” en kenmerken van de jongeren die in Rotterdam Zuid blijven wonen?
4. Hoe verloopt de onderwijscarrière van de jongeren in het cohort?
5. Is er, voor zover uitstroom naar de arbeidsmarkt al aan de orde is, verschil in arbeidsmarktpositie?

In de rapportage is een aantal vergelijkingen gemaakt. Allereerst tussen de verschillende niveaus in een cohort. In groep 8 zijn de leerlingen ingedeeld naar advies, in leerjaar drie zijn de leerlingen verdeeld over de verschillende onderwijstypen, de verdeling tussen uitstroom uit het praktijkonderwijs en het WEC cluster 3-4. In het mbo zijn er zelfs meerdere uitsplitsingen gemaakt, naar niveau, naar type opleiding te weten de beroepsbegeleidende leerweg (bbl) en de beroepsondersteunende leerweg (bol) en ook nog naar richting. In het hoger onderwijs kijken we naar starters op het hbo en starters in het wo. Ten tweede worden de cohorten van jongeren wonend in Rotterdam Zuid vergeleken met de cohorten jongeren wonend in overig Rotterdam. Als derde worden de vijf cohorten met de verschillende startjaren met elkaar vergeleken. Dit levert een breed palet aan analyses en resultaten op. Hieronder wordt een selectie van de bevindingen gepresenteerd waarbij er per deelcohort steeds één onderwerp wordt uitgelicht.

Cohort groep 8

Van de leerlingen die in groep 8 van het regulier basisonderwijs zaten, stroomt rond de 90 procent zonder vertraging naar het derde jaar van het voortgezet onderwijs. Er is geen verschil tussen Rotterdam Zuid en overig Rotterdam als het gaat om het aandeel zittenblijvers. In figuur 1 staat of de leerlingen drie jaar nadat ze in groep acht zaten, nog op het niveau van hun schooladvies zitten.¹

De ontwikkeling in Rotterdam Zuid is positief. Een steeds kleiner deel van de leerlingen volgt onderwijs van een lager niveau dan het advies in groep 8. Tegelijk groeit het percentage leerlingen dat op een hoger niveau terecht gekomen is dan het schooladvies. Vanaf het cohort 2012/2013 is het deel van de leerlingen dat op een hoger niveau in het derde leerjaar zit groter dan in de rest van Rotterdam.

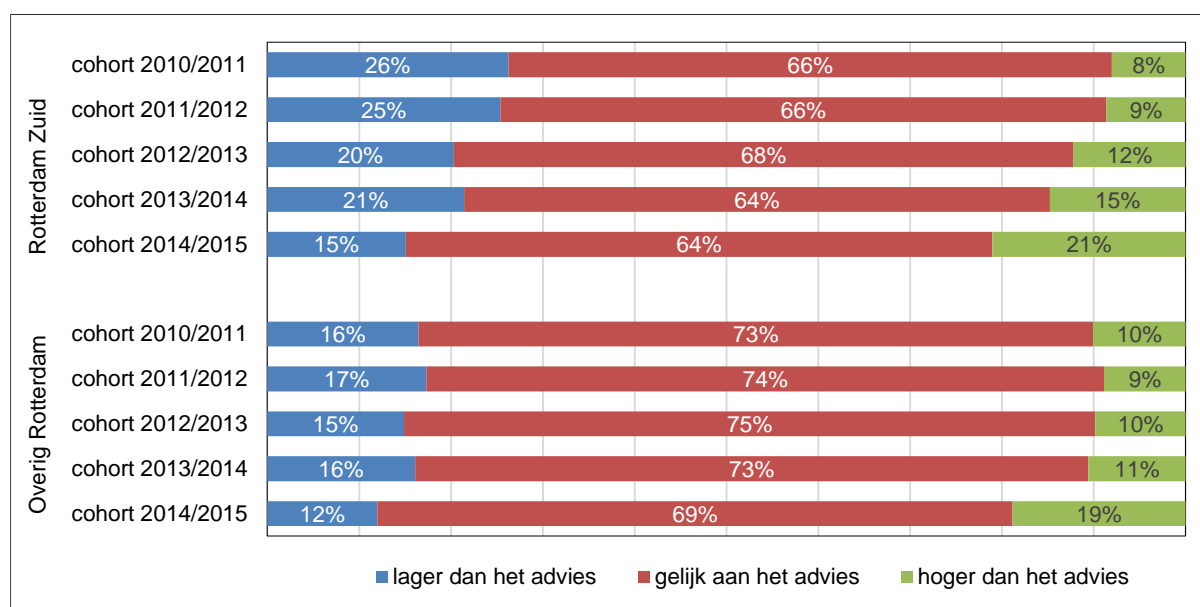

Figuur 1: Groep 8 leerlingen basisonderwijs niveau in leerjaar 3 naar schooladvies naar woongebied

Bron: SSB, bewerking Risbo/gemeente Rotterdam (OBI)

¹ In figuur 1 gaat het om de leerlingen die het derde leerjaar zonder vertraging bereiken.

Cohort voortgezet onderwijs leerjaar 3

In het derde leerjaar is het aantal leerlingen in het vmbo-gl/tl het grootst. De leerlingen in het derde leerjaar in Rotterdam Zuid zijn gevolgd in de drie schooljaren nadat ze in vmbo-gl/tl 3 zaten. In de figuren 2 en 3 is de doorstroom voor de cohorten 2011/2012 en 2014/2015 opgenomen. De bovenste rij cirkels laat de meest voor de hand liggende vervolgstap zien, van vmbo-gl/tl 3 naar vmbo-gl/tl 4 naar mbo 4. In de cirkels eronder zijn de alternatieve routes opgenomen. In de eerste cirkel staat het aantal leerlingen in de startgroep, in 2011/2012 zijn dat er 555 en in 2014/2015 599. In de volgende cirkels staat steeds het percentage leerlingen van dit totaal dat daar onderwijs volgt.

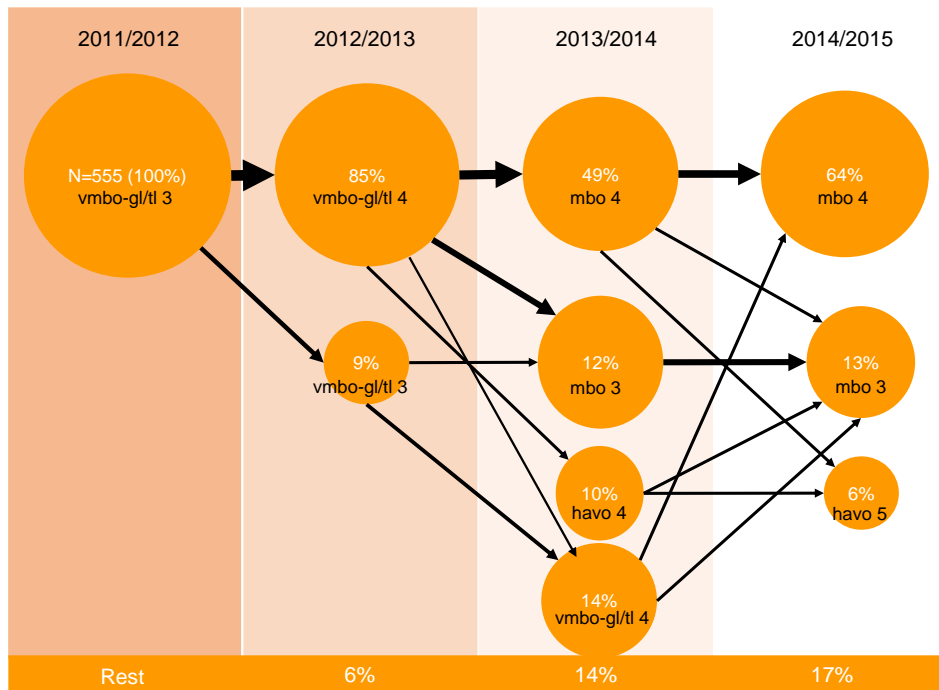

Figuur 2: Onderwijspositie na 1,2 en 3 schooljaren van leerlingen in leerjaar 3 vmbo-gl/tl, 2011/2012 in Rotterdam Zuid

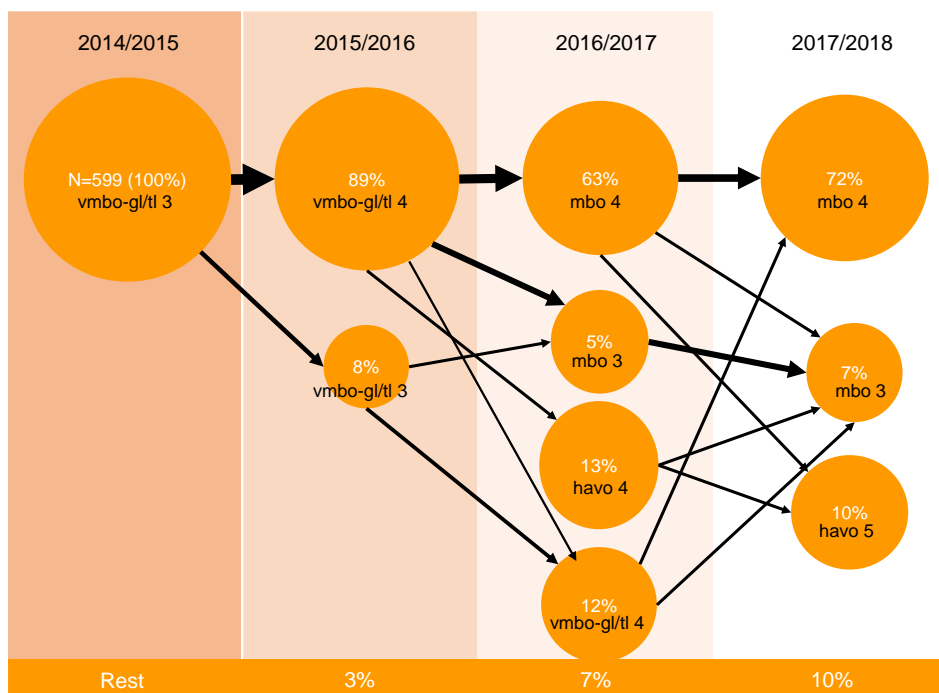

Figuur 3: Onderwijspositie na 1,2 en 3 schooljaren van leerlingen in leerjaar 3 vmbo-gl/tl, 2014/2015 in Rotterdam Zuid

Bron: SSB, bewerking Risbo/gemeente Rotterdam (OBI)

Van de leerlingen die in 2011/2012 in 3 vmbo gl/tl zitten, volgt 64 procent de meest logische route. Zij zitten drie jaar later op een mbo-opleiding op niveau 4. In het cohort 2014/2015 is doorstroom verbeterd en een groter deel volgt na drie jaar een mbo 4 opleiding, namelijk 72 procent.

Cohort uitstroom uit praktijkonderwijs en Cluster 3-4 speciaal onderwijs (Pro-WEC)

Voor veel van de jongeren die uit Pro-WEC stromen is het vinden van een baan niet eenvoudig. In figuur 5 is het aandeel uitstromers uit cohort 2011/2012 dat inkomen heeft uit arbeid, uitgesplitst naar Praktijkonderwijs en Cluster 3-4, ook is de vergelijking tussen Rotterdam Zuid en overig Rotterdam gemaakt.² Jongeren die uit het praktijkonderwijs stromen, hebben in grotere mate inkomen uit arbeid, dan leerlingen die uit de WEC stromen. Na negen jaar heeft 39 procent van de Pro-uitstroom inkomen uit arbeid, van de WEC uitstroom heeft 20 procent inkomen uit arbeid. De verschillen in de ontwikkeling tussen Rotterdam Zuid en overig Rotterdam zijn, vanaf vijf jaar na het verlaten van het Pro-WEC klein. Ongeveer 7 jaar na het verlaten van het onderwijs vakt de groei van het aandeel Pro-uitstromers met inkomen af.

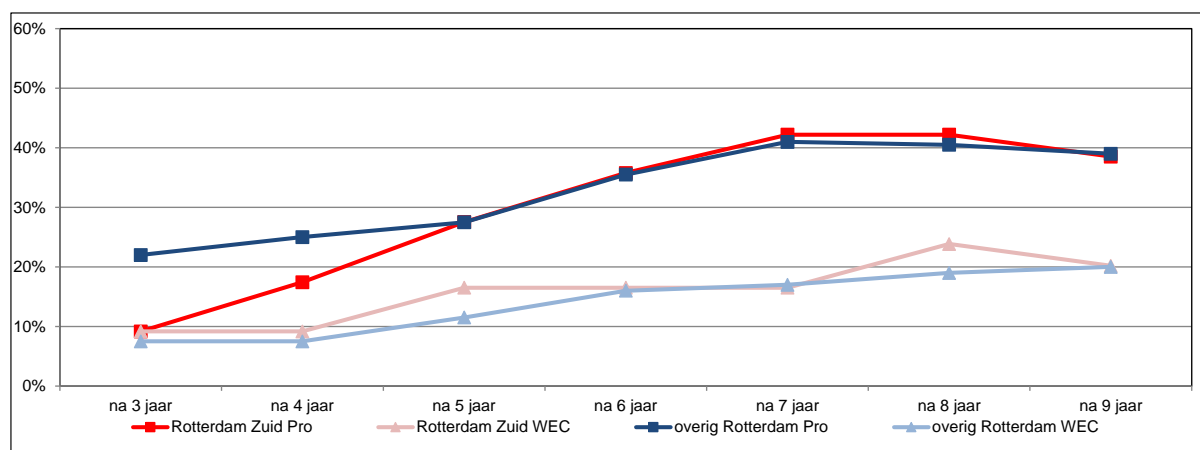

Figuur 5: Deel van de uitstroom dat inkomen uit arbeid heeft, cohort 2011/2012, na 1-9 jaar

Bron: SSB, bewerking Risbo/gemeente Rotterdam (OBI)

Cohort gediplomeerden mbo

Het cohort gediplomeerden in het mbo is afgebakend tot de deelnemers tot 27 jaar die een beroepsopleidende (bol) of beroepsgeleidende (bb)-voltijd opleiding hebben gedaan.

Voor een deel van de studenten is het mbo-diploma geen eindstation binnen het onderwijs, zij leren verder. Van de mbo-gediplomeerden in Rotterdam Zuid gaat ongeveer tweederde deel verder in het onderwijs. De doorstroom in Rotterdam Zuid heeft vaker dan in overig Rotterdam het mbo als bestemming. In overig Rotterdam gaat een iets groter deel verder in het hbo.(zie tabel 1)

² In de eerste twee jaren is het aantal jongeren met inkomen uit arbeid nog beperkt voor publicatie.

Tabel 1: Doorstuderen één jaar na het behalen van een mbo-diploma, cohort 2011/2012

	Rotterdam Zuid	overig Rotterdam
	1.725	2.549
geen onderwijs	37%	38%
wel onderwijs	63%	62%
waarvan		
mbo	51%	46%
hbo	12%	16%

Bron: SSB, bewerking Risbo/gemeente Rotterdam (OBI)

Studenten met een diploma op een lager niveau studeren vaker door dan studenten met een diploma op een hoger niveau. Van de studenten met een diploma op niveau 1 gaat bijna driekwart verder met een vervolopleiding. Van de studenten met een diploma op niveau 4 studeert ongeveer de helft verder.

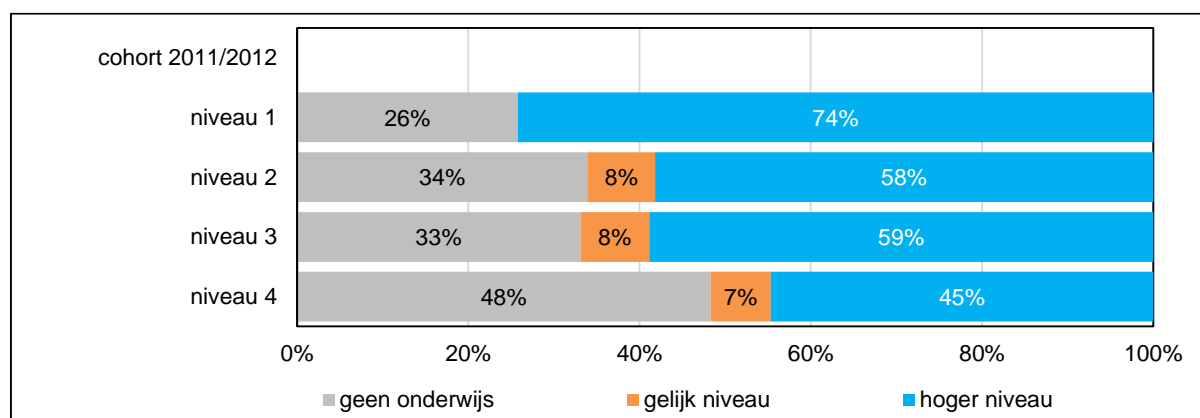

Figuur 6: Doorstuderen één jaar na het behalen van een mbo-diploma, gediplomeerden uit Rotterdam Zuid naar niveau cohort 2011/2012

Bron: SSB, bewerking Risbo/gemeente Rotterdam (OBI)

Cohort eerstejaars hoger onderwijs

In deze meting is voor het eerst een cohort van instromers in het hoger onderwijs opgenomen. In het hbo komt een groot deel van de starters uit het mbo. In Rotterdam Zuid is dit ongeveer de helft. In overig Rotterdam ligt de instroom vanuit het mbo lager, rond de veertig procent. Van de mbo instromers haalt een kleiner deel dan van de instromers vanuit het vo binnen 6 jaar een hbo-bachelor diploma. In vergelijking met overig Rotterdam is er weinig verschil als het gaat om het succes van de vo-instromers uit Rotterdam Zuid. Het deel van de mbo-instromers dat een hbo-bachelordiploma haalt is in overig Rotterdam doorgaans groter dan in Rotterdam Zuid. In figuur 7 is het verschil tussen de mbo-instroom instroom en vo-instroom in Rotterdam Zuid duidelijk zichtbaar.

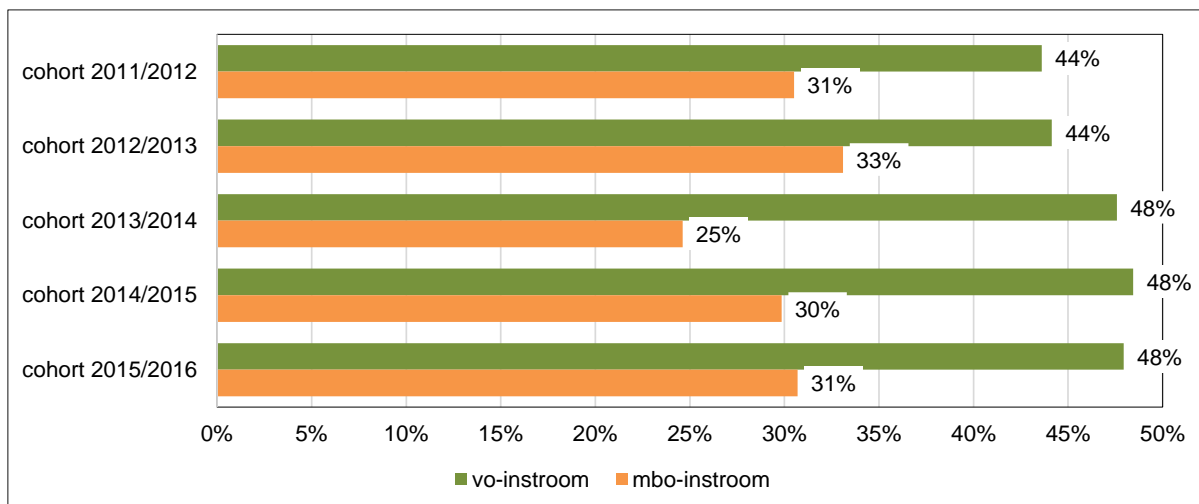

Figuur 7: Percentage met bachelordiploma van starters in het hbo in Rotterdam Zuid naar vooropleiding, cohort en woongebied, na 6 jaar

Bron: SSB, bewerking Risbo/gemeente Rotterdam (OBI)

Hoofdstuk 1 Inleiding

1.1 Aanleiding en opzet

In de Basismonitor Onderwijs NPRZ is de onderwijspositie van jongeren wonend in Rotterdam Zuid systematisch vergeleken met die van jongeren die wonen in overig Rotterdam, met die van jongeren die wonen in de vier grote steden en met die van jongeren wonend in Nederland. Gemiddeld genomen blijkt dat de jongeren in Rotterdam Zuid een achterstand hebben op jongeren in de andere gebieden. Tevens blijkt dat de achterstand groter wordt naar mate de jongeren verder zijn in hun onderwijsloopbaan.

In de monitor is de positie van leerlingen en studenten, bijvoorbeeld deelname aan voortgezet onderwijs naar niveau, steeds in kaart gebracht als een dwarsdoorsnede van de stand van zaken op een bepaalde peildatum. De voor dit onderzoek beschikbare databestanden bieden echter meer mogelijkheden. In elk van de bestanden is namelijk een uniek persoonsnummer opgenomen. Daarmee is het mogelijk om de individuen in de tijd te volgen en (school)loopbanen in beeld te brengen. Daarom is in 2017 ook gestart met de opzet van een rapportage over de schoolloopbaan van jongeren uit Rotterdam Zuid. Met zo'n loopbaan- ofwel cohortanalyse kunnen vragen beantwoord worden zoals 'Hoe ziet de loopbaan van jongeren die in 2011/2012 in groep 3 voortgezet onderwijs volgden en op Rotterdam Zuid woonden eruit in de jaren erna?' of 'Hoe ziet de vervolgloopbaan van studenten met een mbo-diploma eruit?' Doordat de gegevens voor alle jongeren in Nederland beschikbaar zijn, is het ook mogelijk om te onderzoeken welk deel van de jongeren gedurende of na de afronding van de opleiding uit Rotterdam Zuid weg verhuisd en/of de schoolloopbaan van deze "vertrekkers" afwijkt van de "blijvers". Met een cohortanalyse kan op termijn beter in kaart worden gebracht of interventies in het onderwijs zoals loopbaanoriëntatie en begeleiding (LOB) en dagprogrammering lijken te werken. Ook is de cohortbenadering geschikt om de vraag te beantwoorden of en zo ja in welke mate er sprake is van het stapelen van opleidingen en (op termijn) of dit stapelen voordelen of juist nadelen heeft voor de latere positie op de arbeidsmarkt. Het volgen van één cohort jongeren gedurende de gehele onderwijsloopbaan en de overgang naar de arbeidsmarkt neemt vele jaren in beslag. Daarom zijn in het onderzoek vijf verschillende cohorten opgenomen, die starten op vijf verschillende momenten in de schoolloopbaan, namelijk:

- groep 8 van het reguliere basisonderwijs;
- de leerlingen uit het derde leerjaar voortgezet onderwijs;
- de jongeren die uit het praktijkonderwijs en (voortgezet) speciaal onderwijs cluster 3/4 stromen;
- de gediplomeerden van het mbo.
- Starters in het hoger onderwijs

Dit is de vijfde meting van de cohortanalyse. De analyses over de bestaande cohorten worden met minimaal 1 jaar en indien mogelijk 2 jaar verlengd.

De cohorten zijn zo gekozen dat we informatie hebben over de vijf jaar na de start van het cohort. De rapportage is met de huidige beschikbare registers volledig te maken voor de cohorten 2010/2011 tot en met 2014/2015.

1.2 Data en methode

Net als in de Basismonitor Onderwijs Nationaal Programma Rotterdam Zuid maken we gebruik van data van het Centrum voor Beleidsstatistiek (CvB) van het Centraal Bureau voor de Statistiek (CBS).³ Het CvB beschikt onder de noemer 'Stelsel van Sociaal Statistische Bestanden' (SSB) over een groot aantal databestanden. Zo is er bijvoorbeeld een registratie waarin alle personen die in de periode 1995 tot nu in het bevolkingsregister (de BRP) geregistreerd staan aanwezig en zijn bestanden beschikbaar waarin onderwijsgegevens en gegevens over de arbeidsmarktpositie van alle personen staan geregistreerd. Al deze bestanden zijn op persoonsniveau via unieke persoonsgebonden sleutels te koppelen aan het bevolkingsregister. Daarmee wordt het mogelijk een beeld te schetsen van de onderwijs- en arbeidsmarktpositie van alle in het bevolkingsregister opgenomen personen op een bepaald moment en wordt het ook mogelijk om deze situatie per persoon in de tijd te volgen. Voor deze deelstudie is het laatstgenoemde aspect, het kunnen volgen van personen door de tijd, van groot belang. Opgemerkt wordt dat het volgen van personen mogelijk is zolang zij in Nederland wonen. Een eventuele emigratie kan op basis van de bestanden nog wel in kaart worden gebracht maar wat er daarna met de persoon in het buitenland gebeurt, kan niet meer worden achterhaald. In bijlage 1 is een overzicht opgenomen van de gebruikte bestanden.

1.3 Analysestappen

In deze studie is sprake van een analysemodel waarin leerlingen en studenten in de tijd worden gevolgd. Daarbij concentreren wij ons op de overgangen van po naar vo, van het vo naar mbo, hbo of wo en van die opleidingen naar de arbeidsmarkt. Belangrijk in de analyse is de geografische component. Het uitgangspunt bij beginpunt van een cohort is de woonplek van de leerling of student: in Rotterdam Zuid of voor de referentiegroep in overig Rotterdam. De eerste vraag die wij ons vervolgens in deze cohortanalyses steeds stellen is de vraag of de leerling of student tijdens de vervolgmetingen nog op Rotterdam-Zuid woont. De tweede vraag is dan of er verschillen zijn in kenmerken tussen de groep die op Zuid blijft wonen en de groep die vanuit Zuid naar elders is vertrokken. Om een kader/vergelijkingsperspectief te hebben maken we in de analyse een vergelijking van jongeren die op het startpunt van het cohort in Rotterdam-Zuid woonden met jongeren die op het startpunt van het cohort in overig Rotterdam woonden. Door de focus te leggen op schoolloopbanen van een cohort in combinatie met uitverhuizingen zijn er een groot aantal paden

³ Om met de gegevens van SSB te mogen werken is een machtiging nodig. Als deze machtiging wordt afgegeven kan tegen betaling van het SSB gebruik worden gemaakt. De bestanden komen echter niet in bezit van de uitvoerder, maar zijn alleen beschikbaar voor analyse. Fysiek blijven ze op de beveiligde servers van het CBS. Zowel OBI als Risbo hebben toegang tot de bestanden op de servers van het CBS middels Remote Acces (RA).

die leerlingen kunnen volgen. Om overzicht te kunnen houden en niet te verzanden in te kleine aantallen, zijn er keuzes gemaakt. We concentreren ons daarom noodgedwongen op een relatief beperkt aantal paden. De keuzes bij het weergeven van schoolloopbanen zijn gebaseerd op de doelstellingen van het NPRZ-programma en op de wat de begeleidingscommissie Monitoring NPRZ van belang vindt om in het rapport op te nemen.

1.4 Opzet van het rapport

In de volgende hoofdstukken focussen we op de vijf deelstudies. In deelonderzoek 1 (hoofdstuk 2) volgen we groep 8 basisschoolleerlingen, in deelonderzoek 2 (hoofdstuk 3) staat de loopbaan van leerlingen in leerjaar 3 van het voortgezet onderwijs centraal, in deelonderzoek 3 (hoofdstuk 4) jongeren die uit het praktijkonderwijs en (voortgezet) speciaal onderwijs stromen en in deelstudie 4 (hoofdstuk 5) gediplomeerden van het mbo. In de meting van 2022 is voor het eerst ook een analyse opgenomen waarin de jongeren van Rotterdam Zuid die starten in het hoger onderwijs worden gevolgd. Hierover wordt in hoofdstuk 6 gerapporteerd. In de vijf onderzoeksdelen wordt de ontwikkeling door de jaren heen op hoofdlijnen in kaart gebracht en beschreven.

Hoofdstuk 2 Loopbaan van groep 8 basisschoolleerlingen

2.1 Inleiding

In dit hoofdstuk is het cohort leerlingen in groep 8 in het basisonderwijs het uitgangspunt. In groep 8 krijgen de leerlingen een schooladvies voor hun verdere schoolloopbaan in het voortgezet onderwijs. Van hen zijn de Cito-eindtoetscores en schooladviezen voor het voortgezet onderwijs bekend.⁴ We richten ons op de situatie van het cohort leerlingen dat in groep 8 zat en in Rotterdam Zuid woonde. In deze rapportage zijn de leerlingen van vijf cohorten gevolgd, van 2010/2011 tot en met 2014/2015. In de analyse wordt een beeld geschetst van hoe de onderwijsloopbaan van deze leerlingen in de jaren erna verloopt en wat de verschillen zijn tussen de cohorten. Wanneer sprake is van een verschil met leerlingen die wonen in overig Rotterdam wordt dit genoemd.

Leidraad voor dit hoofdstuk zijn de volgende onderzoeksvragen:

1. Wat zijn de kenmerken van de jongeren in groep 8 van de startcohorten (soort onderwijs, leerlinggewicht, herkomst, score op de eindtoets) en de verschillen tussen deze cohorten?
2. Hoe ziet de geografische mobiliteit van de leerlingen van beide cohorten eruit? Welk deel van de jongeren blijft na de afronding van de basisschool in Rotterdam Zuid? Is er een verschil tussen de cohorten? En is er verschil tussen blijvers en vertrekkers?
3. Welk deel stroomt zonder vertraging door naar het derde leerjaar in het voortgezet onderwijs?⁵
4. Komt het niveau in leerjaar 3 van het voortgezet onderwijs overeen met het schooladvies?
5. Komt het niveau van het behaalde diploma in het voortgezet onderwijs overeen met het schooladvies van de leerlingen in groep 8?
6. Welke profielen hebben de vmbo-b, en vmbo-k geslaagden uit de cohorten?

Elk van de onderzoeksvragen komt in een aparte paragraaf aan de orde.

2.2 Kenmerken van de cohorten

In deze paragraaf wordt ingegaan op de kenmerken van de groep 8 leerlingen. In tabel 2.1 is een aantal kenmerken samengevat. In Rotterdam Zuid zitten 2.000 tot ruim 2.100 leerlingen per cohort in groep 8. Het grootste deel, rond de 90 procent van hen volgt onderwijs in het regulier basisonderwijs. Het resterende deel volgt onderwijs in het speciaal basisonderwijs en het speciaal onderwijs.⁶ Het percentage leerlingen in het regulier basisonderwijs is over de cohorten vergelijkbaar, wel is een lichte afname in het totaal aantal leerlingen in groep 8.

⁴ In de laatste jaren is een eindtoets in groep 8 verplicht, en is er keuze voor verschillende toetsen mogelijk. Voor de cohort 2010/2011 tot en met 2014/2015 was er nog geen verplichte eindtoets en werd de Cito eindtoets het meest gebruikt.

⁵ De keuze voor het derde leerjaar is gemaakt omdat dit een goed beeld geeft van de verdeling van leerlingen over de verschillende niveaus. In de eerste twee jaren van het voortgezet onderwijs is dit beeld niet te geven omdat veel leerlingen nog een gemengde brugklas volgen waarin meerdere niveaus samen les krijgen.

⁶ In bijlage 5 zijn de cijfers van de overige categorieën opgenomen.

Tabel 2.1: Kenmerken van leerlingen in groep 8, naar cohort en woongebied

	10/11	11/12	12/13	13/14	14/15
Rotterdam Zuid					
totaal leerlingen in groep 8	2.136	2.163	2.133	2.011	2.040
leerlingen in groep 8 basisonderwijs	90%	91%	90%	90%	91%
leerlingen zonder gewichtscore*	56%	59%	58%	63%	66%
leerlingen zonder migratieachtergrond	23%	25%	23%	24%	23%
deelnemers eindtoetsscore	86%	85%	89%	85%	80%
gemiddelde score eindtoets	529,4	529,4	529,4	529,4	529,4
leerlingen en advies (% havo/vwo)**	25%	30%	32%	31%	31%
Overig Rotterdam					
totaal leerlingen in groep 8	4.331	4.395	4.311	4.387	4.316
leerlingen in groep 8 basisonderwijs	89%	90%	89%	91%	91%
leerlingen zonder gewichtscore*	69%	72%	72%	74%	78%
leerlingen zonder migratieachtergrond	43%	45%	44%	47%	47%
deelnemers eindtoetsscore	80%	84%	88%	87%	90%
gemiddelde score eindtoets	533,5	533,5	533,5	533,5	533,5
leerlingen en advies (% havo/vwo)**	39%	43%	43%	45%	45%

Bron: SSB, bewerking Risbo/gemeente Rotterdam (OBI)

*In bijlage 2 is regeling voor het bepalen van de gewichten opgenomen. ** sommatie van de adviezen 'havo', 'havo/vwo' en 'vwo'

Het vervolg van de tabel en de rest van dit hoofdstuk heeft betrekking op de groep leerlingen die groep 8 van het reguliere basisonderwijs volgden.

Het aandeel leerlingen zonder gewichtscore is in Rotterdam Zuid kleiner dan in de rest van Rotterdam; er zijn in Rotterdam Zuid relatief meer leerlingen met laag-opgeleide ouders. Het deel leerlingen zonder gewichtsscore neemt in Rotterdam Zuid de loop van de tijd af.

Het aandeel leerlingen zonder migratieachtergrond is in Rotterdam Zuid kleiner dan de rest van Rotterdam.

Het overgrote deel van de leerlingen in deze cohorten nam deel aan de Cito-eindtoets. De score is in elk van de cohorten vergelijkbaar. De gemiddelde eindtoetsscore in Rotterdam Zuid is ongeveer vier punten lager dan in de rest van Rotterdam.

Het aandeel leerlingen met een havo/vwo advies is in Rotterdam Zuid kleiner dan in de rest van Rotterdam. Het aandeel is in 2010/2011 lager dan in de cohorten in de volgende jaren, dan krijgt ongeveer een derde een havo/vwo advies.

2.3 Geografische mobiliteit van leerlingen

Welk deel van de leerlingen uit groep 8 basisonderwijs blijft in de daaropvolgende jaren in Rotterdam Zuid wonen? In figuur 2.1 is de geografische mobiliteit van het cohort 2011/2012 uit Rotterdam Zuid weergegeven. Er is sprake van een steeds dalende lijn; het aandeel blijvers neemt elk jaar af. Na 10 jaar woont nog 74 procent van deze leerlingen in Rotterdam Zuid.

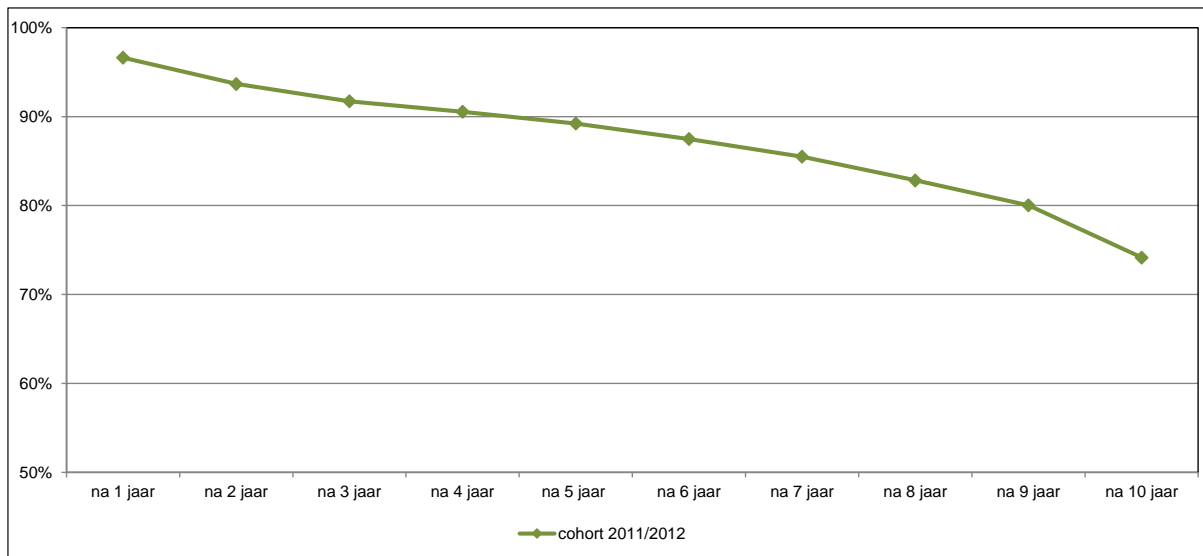

Figuur 2.1: Percentage leerlingen groep 8 basisonderwijs van cohort 2011/2012 dat nog in Rotterdam Zuid woont na 1-10 jaar

Bron: SSB, bewerking Risbo/gemeente Rotterdam (OBI)

In figuur 2.2 is een vergelijking gemaakt tussen de cohorten. Voor elk van de cohorten wordt bekeken welk deel van de leerlingen uit groep 8 na zeven jaar nog in Rotterdam Zuid woont.

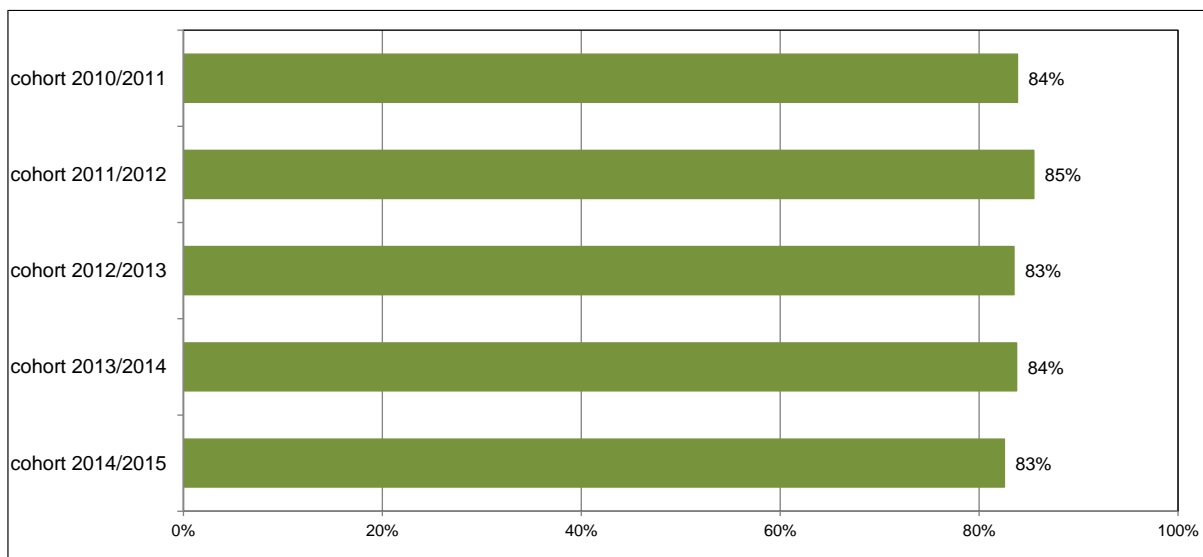

Figuur 2.2: Percentage leerlingen groep 8 basisonderwijs dat na 7 jaar nog in Rotterdam Zuid woont per cohort

Bron: SSB, bewerking Risbo/gemeente Rotterdam (OBI)

Zeven jaar nadat de leerlingen in groep 8 zitten woont nog 83-85 procent in Rotterdam Zuid. Het deel dat vertrekt is in elk cohort ongeveer even groot.

Figuur 2.3 toont het verschil in gemiddelde eindtoetsscore tussen leerlingen die blijven wonen in Rotterdam Zuid en degenen die zijn vertrokken uit Rotterdam Zuid voor het cohort 2011/2012. De gemiddelde score van de vertrekkers uit het cohort 2011/2012 is in de eerste jaren iets lager dan die van de blijvers, maar na 7 is er vrijwel geen verschil tussen de gemiddeld score van blijver en vertrekkers. In figuur 2.4 is een vergelijking gemaakt tussen de cohorten, hier is de score van de blijvers en vertrekkers vergeleken, zes jaar nadat de leerlingen in groep 8 zaten. In het cohort 2010/2011 is de gemiddelde citoscore van de blijvers na zes jaar hoger dan die van de vertrekkers. In

de drie volgende cohorten is het verschil tussen blijvers en vertrekkers beperkt en in het cohort 2014/2015 is de gemiddeld citoscore van de vertrekkers hoger dan die van de blijvers. Er is geen eenduidig verschil te zien tussen blijvers en vertrekkers, en er is geen sprake van een 'braindrain' waarbij leerlingen met een hogere score vaker vertrekken uit Rotterdam Zuid.

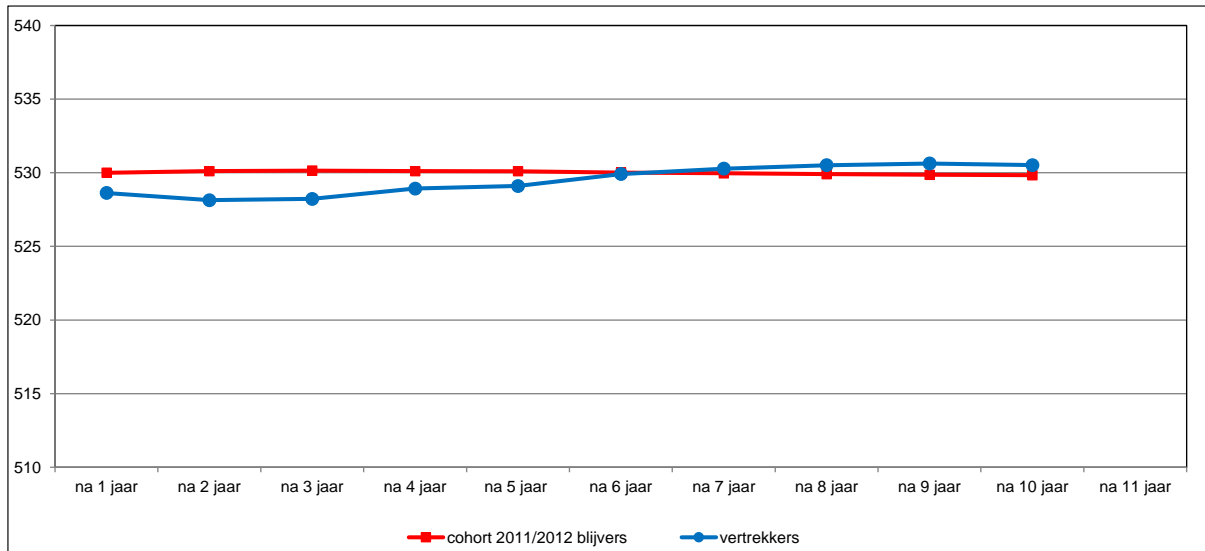

Figuur 2.3: Gemiddelde eindtoetsscore van leerlingen groep 8 basisonderwijs die in Rotterdam Zuid blijven wonen en vertrekkers, cohort 2011/2012, na 1-8 jaar

Bron: SSB, bewerking Risbo/gemeente Rotterdam (OBI)

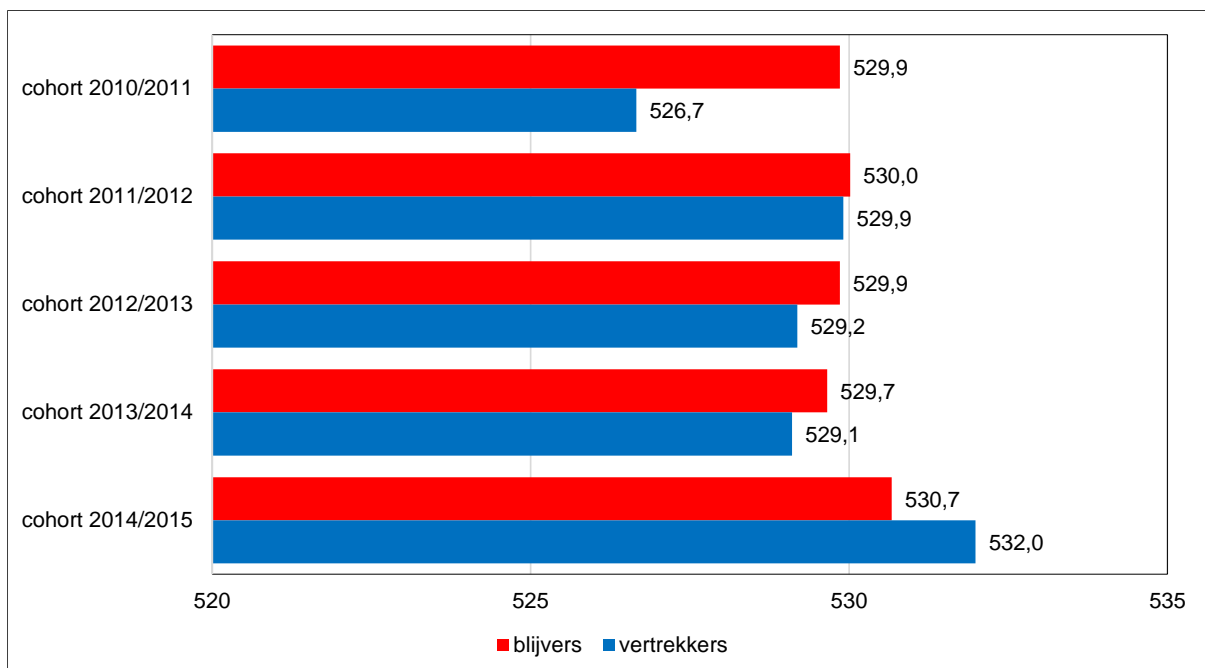

Figuur 2.4: Gemiddelde eindtoetsscore van leerlingen groep 8 basisonderwijs die in Rotterdam Zuid blijven wonen en vertrekkers, situatie zes jaar na groep 8, cohorten 2010/2011-2014/2015

Bron: SSB, bewerking Risbo/gemeente Rotterdam (OBI)

2.4 Zonder vertraging naar het derde jaar van het vo

In tabel 2.2 staat welk deel van de leerlingen die in groep 8 van het regulier basisonderwijs zaten, zonder vertraging het derde jaar van het voortgezet onderwijs heeft bereikt. Voor elk van de cohorten en voor Rotterdam Zuid en overig Rotterdam liggen deze percentages rond de 90 procent. Verschillen zijn er nauwelijks.

Tabel 2.2: Groep 8 leerlingen basisonderwijs na 3 jaar in leerjaar 3 van het voortgezet onderwijs naar woongebied

	10/11	11/12	12/13	13/14	14/15
Rotterdam Zuid	1.931	1.958	1.921	1.812	1.849
deel zonder vertraging	90%	91%	90%	90%	91%
overig Rotterdam	3.875	3.944	3.852	3.976	3.929
deel zonder vertraging	91%	90%	90%	90%	91%

Bron: SSB, bewerking Risbo/gemeente Rotterdam (OBI)

2.5 Plaats in het derde jaar van het vo

In deze paragraaf wordt gekeken of het niveau in leerjaar 3 van het voortgezet onderwijs overeenkomt met het schooladvies in groep 8. In figuur 2.5 gaat het om de groep die het derde leerjaar zonder vertraging heeft bereikt. Van de leerlingen uit Rotterdam Zuid uit de eerste twee cohorten volgt ongeveer een kwart onderwijs van een lager niveau dan het in groep 8 gegeven schooladvies. In de cohorten die daarop volgen wordt het aandeel dat *afstroomt* kleiner, tot 15 procent in het cohort 2014/2015. De afstroom bij leerlingen uit Rotterdam Zuid is hoger dan bij leerlingen uit overig Rotterdam. Het verschil in de mate van afstroom tussen leerlingen uit Rotterdam Zuid en overig Rotterdam is echter aanzienlijk kleiner geworden.

Het aandeel leerlingen dat op een hoger niveau terecht gekomen is dan het schooladvies, is de *opstroom*. De opstroom in Rotterdam Zuid is in de recentere cohorten groter. Vanaf het cohort 2012/2013 is het deel van de leerlingen dat opstroomt groter dan in de rest van Rotterdam.

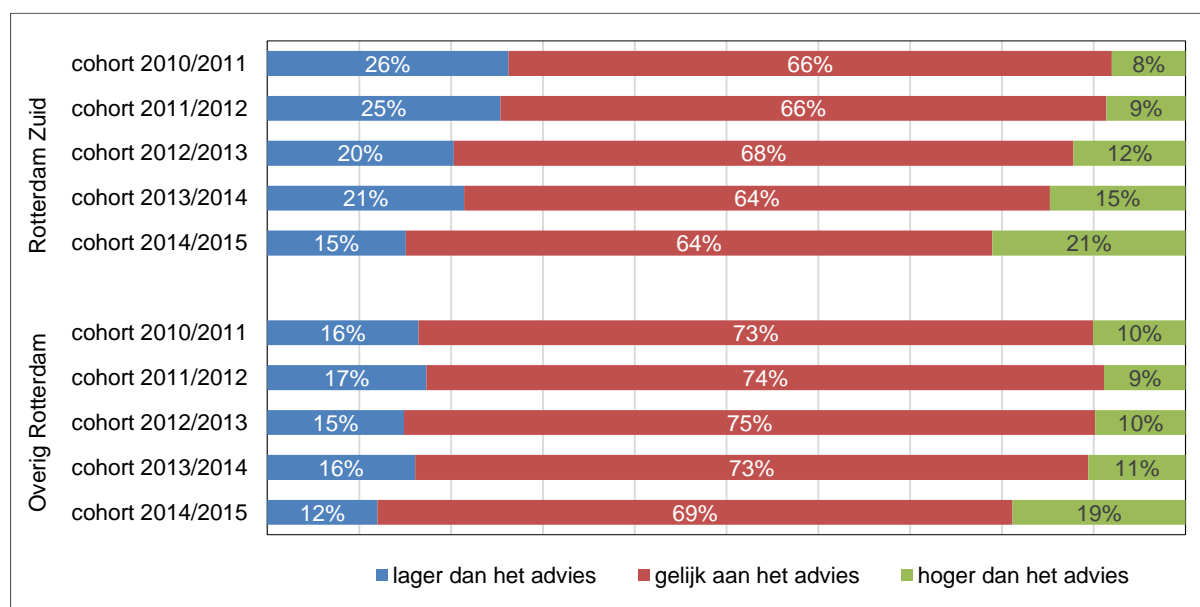

Figuur 2.5: Groep 8 leerlingen basisonderwijs niveau in leerjaar 3 naar schooladvies naar woongebied

Bron: SSB, bewerking Risbo/gemeente Rotterdam (OBI)

2.6 Behaald diploma ten opzichte het schooladvies

Van de leerlingen die in het schooljaar 2011/2012 een schooladvies hebben gekregen is bepaald welk (hoogst behaald) diploma zij hebben gehaald in het voortgezet onderwijs. Voor dit cohort zijn de examengegevens tot negen jaar na groep 8 bekend. In figuur 2.6 wordt per niveau van schooladvies het aandeel weergegeven met een diploma op gelijk of hoger niveau van het schooladvies.

In figuur 2.6 is te zien dat leerlingen uit Rotterdam Zuid op elk niveau minder vaak dan leerlingen uit overig Rotterdam een diploma hebben behaald op gelijk of hoger niveau dan het schooladvies uit groep 8.

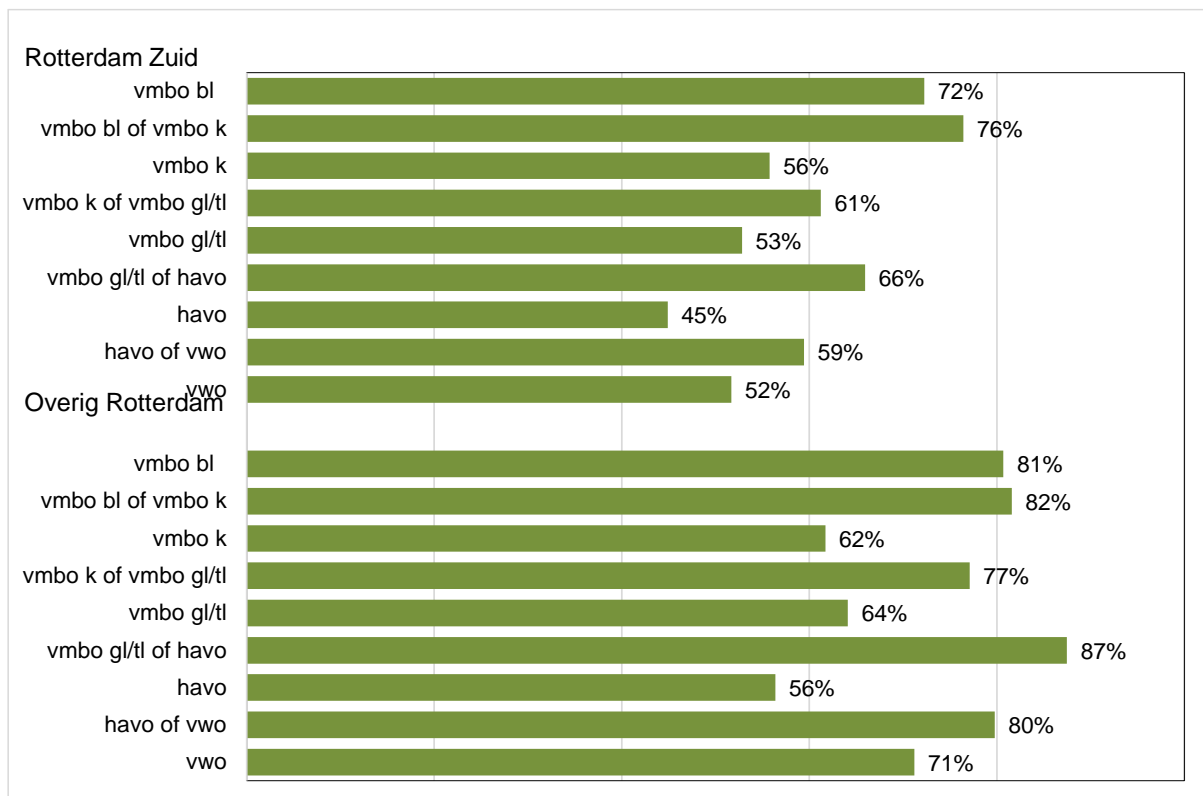

Figuur 2.6: Aandeel groep 8 basisonderwijs leerlingen cohort 2011/2012 met een diploma op gelijk of hoger niveau als het schooladvies

Bron: SSB, bewerking Risbo/gemeente Rotterdam (OBI)

In figuur 2.7 is de vergelijking tussen de verschillende cohorten opgenomen. Daarbij zijn de uitkomsten voor vijf enkelvoudige adviezen opgenomen. De gemengde adviezen zijn niet in de figuur opgenomen. In de loop van de jaren varieert het aantal gecombineerde adviezen sterk, bij dergelijke kleine aantallen is een vergelijking niet mogelijk. In figuur 2.7 is de situatie na groep 8 voor vier cohorten gemaakt, van elk van deze cohorten is het aantal geslaagden bekend na minimaal 7 jaar.

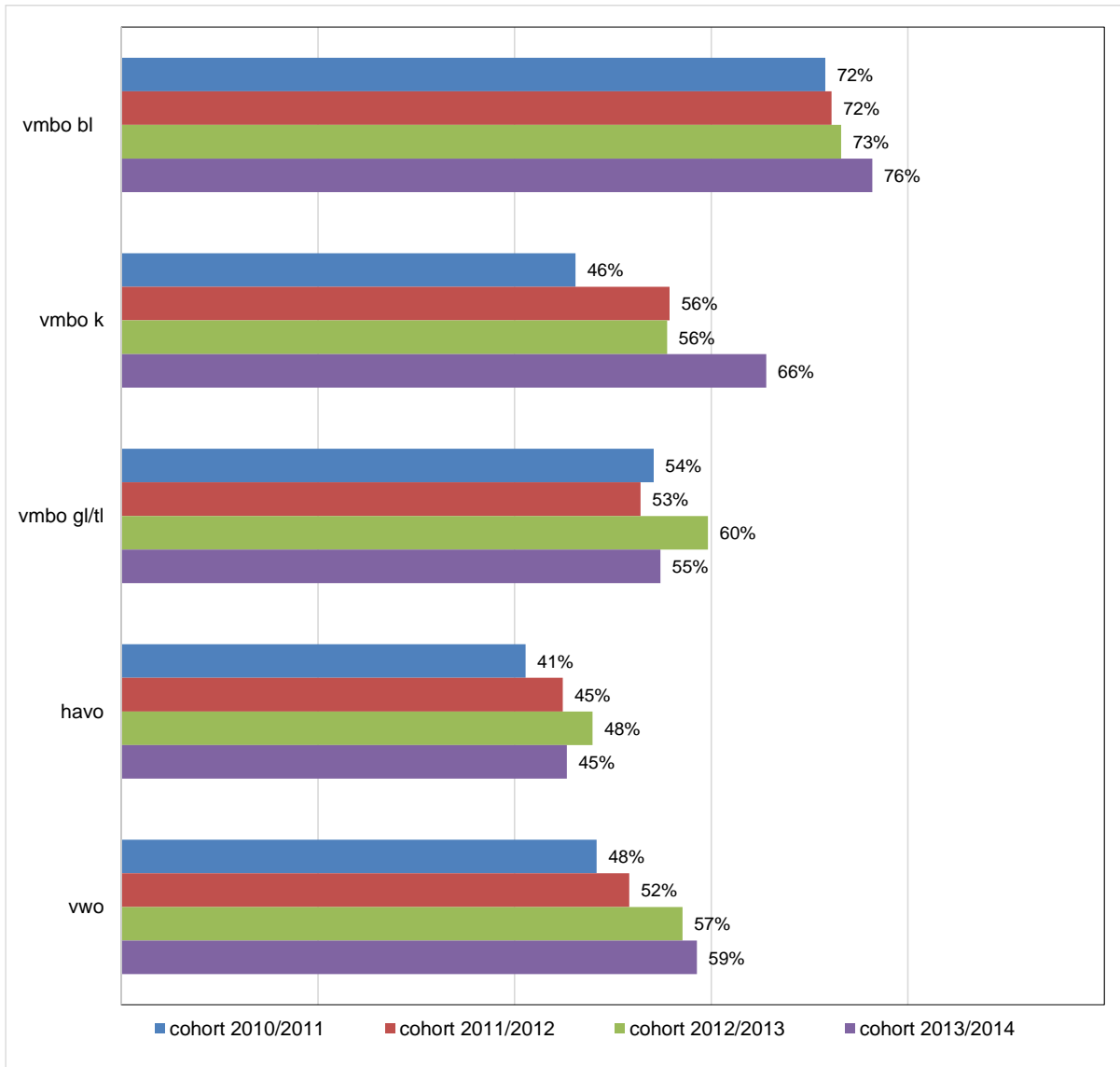

Figuur 2.7: Aandeel groep 8 leerlingen basisschool cohort 2010/2011 tot en met 2013/2014 uit Rotterdam Zuid met een diploma op gelijk of hoger niveau per schooladvies in groep 8

Bron: SSB, bewerking Risbo/gemeente Rotterdam (OBI)

Van de leerlingen met een vmbo-bl advies in Rotterdam Zuid haalt een grote meerderheid een diploma op of boven het adviesniveau.

Van de leerlingen met een vmbo-k-advies in het cohort 2010/2011 haalt bijna de helft een diploma op minimaal vmbo-k-niveau. In het cohort 2013/2014 is het deel dat een diploma haalt veel groter, namelijk 66 procent.

Iets meer dan de helft van de leerlingen met een vmbo gl/tl advies haalt een diploma op dat niveau (of hoger).

Van de leerlingen met een havo-advies haalt minder dan de helft een diploma op niveau of hoger. Dat is het laagst van de vijf adviezen in figuur 2.7.

Van de leerlingen met een vwo-advies haalt in de recentere cohorten een groter deel een diploma op niveau.

2.7 Geslaagden vmbo-bl en vmbo-k

Tabel 2.3 geeft inzicht in het slaagprofiel op de basisberoepsgerichte leerweg (het vmbo-b) en de kaderberoepsgerichte leerweg (vmbo-k). Doelstelling is om meer leerlingen voor een op de arbeidsmarkt kansrijker profiel te laten kiezen. De theoretische leerweg (vmbo-tl) is niet in de analyse opgenomen, deze richting kende destijds nog geen slaagprofiel. Ook de gemengde leerweg (het vmbo-gl) is niet in de tabel opgenomen, het aandeel deelnemers in het vmbo-gl is beperkt. Het betreft hier de cohorten groep 8 leerlingen die na het verlaten van het basisonderwijs een diploma hebben gehaald op het vmbo-b of -k, ongeacht het schooladvies dat ze in groep 8 kregen.

In het vmbo-bl in Rotterdam Zuid ligt het aandeel leerlingen dat slaagt met een techniekprofiel tussen de 16 en 22 procent. Het deel dat een techniek diploma haalt neemt in overig Rotterdam in de loop van de tijd toe. In Rotterdam Zuid is zorg en welzijn de grootste categorie, rond veertig procent van de geslaagden vmbo-bl heeft een diploma in deze richting. In overig Rotterdam is dit percentage duidelijk lager. Daar is de landbouw/combinatie richting het grootst.

Onder geslaagden met vmbo-k in Rotterdam Zuid is het aandeel geslaagden in de richting techniek vergelijkbaar met dat op het vmbo-bl. Alleen van de leerlingen in het meest recente cohort 2014/2015 haalt een groter deel een techniek diploma. In overig Rotterdam was er in het cohort 2012/2013 een groter aandeel geslaagden vmbo-k in de techniek, in de andere cohorten ligt het aandeel techniekgeslaagden rond de twintig procent. In Rotterdam Zuid is het profiel economie de grootste, ruim een derde van de geslaagden volgde een opleiding met een economisch profiel. In overig Rotterdam is het aandeel in deze richting ook groot. Net als bij de geslaagden in het vmbo-bl is de richting landbouw/combinatieopleiding in overig Rotterdam duidelijk groter dan in Rotterdam Zuid.

Tabel 2.3: Groep 8 leerlingen basisonderwijs cohort, naar behaald diploma in het vmbo-b en vmbo-k met profiel

	Rotterdam Zuid					Overig Rotterdam				
	10/11	11/12	12/13	13/14	14/15	10/11	11/12	12/13	13/14	14/15
vmbo-bl	335	327	282	260	235	370	357	375	380	302
techniek	20%	17%	16%	22%	19%	18%	18%	19%	26%	25%
economie	24%	34%	25%	20%	20%	26%	29%	23%	25%	24%
zorg en welzijn	41%	39%	41%	42%	43%	21%	19%	19%	23%	24%
landbouw/combinatie	15%	11%	18%	16%	17%	35%	34%	40%	27%	28%
vmbo-k	311	349	350	345	342	570	532	521	498	491
techniek	20%	17%	18%	23%	25%	19%	19%	27%	19%	22%
economie	35%	42%	36%	28%	34%	27%	30%	26%	30%	25%
zorg en welzijn	30%	27%	28%	34%	29%	18%	15%	13%	23%	23%
landbouw/combinatie	16%	14%	18%	14%	13%	35%	36%	34%	28%	30%

Bron: SSB, bewerking Risbo/gemeente Rotterdam (OBI)

Hoofdstuk 3 Loopbaan van leerlingen in leerjaar 3 voortgezet onderwijs

3.1 Inleiding

In dit hoofdstuk richten wij ons op de loopbanen van leerlingen die in de schooljaren 2010/2011 tot en met 2014/2015 in leerjaar 3 van het voortgezet onderwijs zaten. Van het grootste deel van de leerlingen in leerjaar 3 is duidelijk op welk niveau zij onderwijs volgen. We schetsen hoe de onderwijsloopbaan van deze leerlingen in de jaren erna verloopt. We gaan daarbij in op de volgende onderzoeksvragen:

1. Wat zijn de kenmerken van de jongeren die in deze schooljaren in leerjaar 3 van het voortgezet onderwijs zaten?
2. Hoe ziet de geografische mobiliteit van de leerlingen eruit? Welk deel van de jongeren vertrekt gedurende of na de afronding van het voortgezet onderwijs van Rotterdam Zuid en welk deel blijft er wonen? Is er verschil tussen de leerlingen van verschillende niveaus in het aandeel vertrekkers?
3. Wat is de onderwijssituatie van deze leerlingen één jaar later? Welk deel blijft zitten, welke deel stroomt door, welk deel gaat een andere opleiding volgen?
4. Welk deel van de leerlingen haalt een diploma? Welke deel haalt een diploma op het niveau van leerjaar 3 en welke deel doet dit zonder vertraging?
5. Welke richting in het vervolgonderwijs kiezen leerlingen uit leerjaar 3?
6. Wat is de sociaaleconomische positie van de leerlingen, in de jaren nadat ze in het derde leerjaar zaten?

Elk van de onderzoeksvragen komt in een aparte paragraaf aan de orde.

3.2 Kenmerken van de leerlingen in leerjaar 3

Tabel 3.1 geeft een overzicht van de cohorten leerlingen in het derde leerjaar van het voortgezet onderwijs. Daarbij is een uitsplitsing gemaakt tussen leerlingen wonend in Rotterdam Zuid en in overig Rotterdam. Vervolgens is ook een verdeling gemaakt naar het type voortgezet onderwijs. In tabel b3.1 in bijlage 5 is verder een verdeling tussen jongens en meisjes, naar migratieachtergrond en bij degenen met een migratieachtergrond naar generatie gemaakt.

Tabel 3.1: Leerlingen in leerjaar 3 van het VO in naar cohort en type VO

Cohort	10/11	11/12	12/13	13/14	14/15
Rotterdam Zuid	2.089	2.149	2.130	2.164	2.224
praktijkonderwijs	6%	6%	6%	5%	6%
vmbo-basis	24%	23%	21%	23%	21%
vmbo-kader	19%	19%	20%	19%	20%
vmbo gemengd / theoretisch	26%	26%	28%	29%	28%
vmbo-gt / havo / vwo	2%	0%	0%	1%	0%
havo	14%	15%	13%	13%	13%
vwo	9%	11%	11%	9%	11%
Overig Rotterdam	4.131	4.351	4.229	4.393	4.420
praktijkonderwijs	4%	4%	4%	3%	4%
vmbo-basis	14%	15%	14%	13%	13%
vmbo-kader	16%	13%	15%	16%	15%
vmbo gemengd / theoretisch	28%	30%	29%	29%	29%
vmbo-gt / havo / vwo	4%	3%	3%	3%	3%
havo	17%	17%	17%	17%	18%
vwo	17%	18%	18%	18%	19%

Bron: SSB, bewerking Risbo/gemeente Rotterdam (OBI)

Ruim 2.000 jongeren uit Rotterdam Zuid zitten in leerjaar 3 van het voortgezet onderwijs. In de loop van de schooljaren neem dit aantal iets toe. In vergelijking met de rest van Rotterdam volgt een groter deel van de leerlingen praktijkonderwijs of een vmbo-basis opleiding, een kleiner deel volgt een opleiding op de havo of het vwo. Slechts een klein deel van de leerlingen volgt een derde breed brugjaar (vmbo-tl/havo/vwo). In Rotterdam Zuid zijn er vanaf het tweede cohort vrijwel geen leerlingen die een derde breed brugjaar volgen.

3.3 Geografische mobiliteit van leerlingen

Welk deel van de leerlingen uit leerjaar 3 vertrekt in de daaropvolgende jaren uit Rotterdam Zuid? In figuur 3.1 is het percentage leerlingen dat nog in Rotterdam Zuid woont van het cohort 2011/2012 grafisch weergegeven. Van dit het cohort zijn gegevens bekend over de tien jaren nadat de leerlingen in leerjaar 3 zaten.

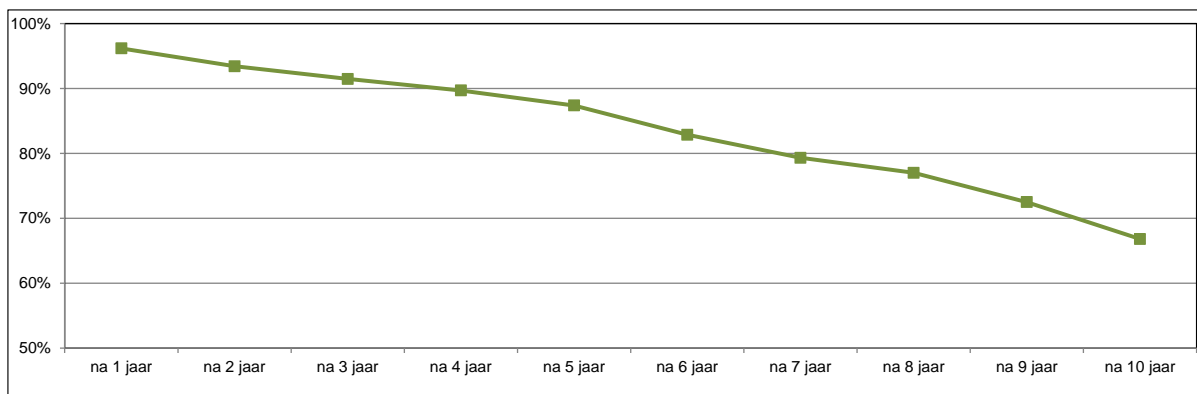

Figuur 3.1: Percentage leerlingen uit leerjaar 3 VO dat in Rotterdam Zuid woont, na 1-10 jaar, cohort 2011/2012

Bron: SSB, bewerking Risbo/gemeente Rotterdam (OBI)

In de loop van de tijd vertrekt elk jaar ongeveer 3 procent van de startgroep uit Rotterdam Zuid. Na tien jaar woont nog 67 procent van de jongeren uit het cohort 2011/2012 in Rotterdam Zuid. Waar de vertrekkers heen gaan is in deze analyse niet opgenomen. Voor een groot deel gaat het om verhuizingen naar een andere plek in Rotterdam of Nederland. Een klein deel van de leerlingen komt niet meer in de persoonsregistratie voor, dat kan door emigratie, ook is het mogelijk dat iemand overleden is.

In figuur 3.2 is een vergelijking gemaakt tussen de cohorten. Voor elk van de cohorten wordt bekeken welk deel van de leerlingen uit leerjaar 3 na zeven jaar nog in Rotterdam Zuid woont. Dit is voor elk van de vijf cohorten bekend.

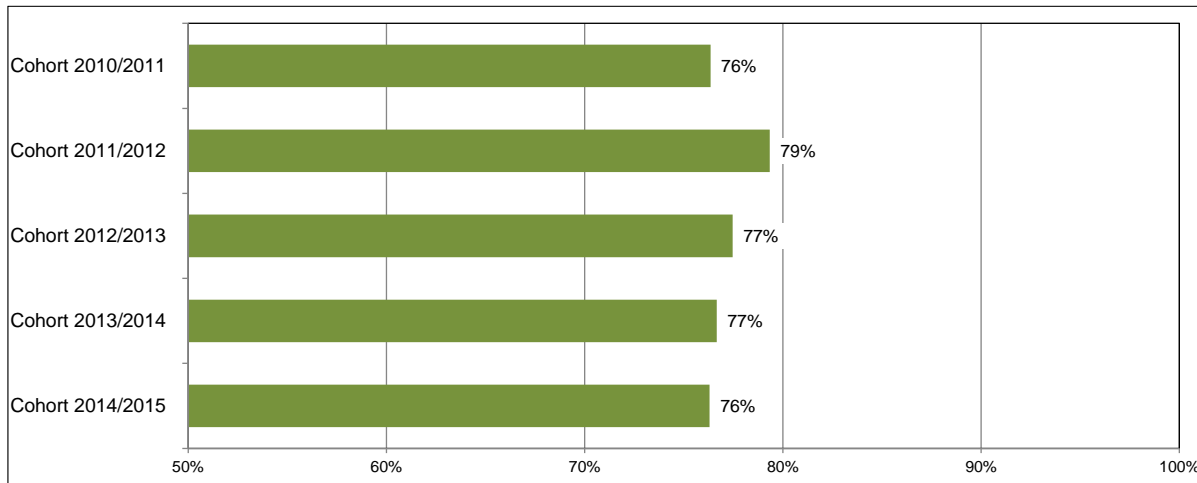

Figuur 3.2: Percentage leerlingen uit leerjaar 3 van het VO dat na 7 jaar in Rotterdam Zuid woont

Bron: SSB, bewerking Risbo/gemeente Rotterdam (OBI)

Na 7 jaar woont nog driekwart van de leerlingen vertrokken in Rotterdam Zuid, de verschillen tussen de cohorten zijn klein.

In de figuur 3.3 is het aandeel blijvers voor het cohort 2011/2012 uitgesplitst naar onderwijsniveau.⁷

⁷ Leerlingen die in het derde brugjaar zaten in 2011/2012 zijn in deze analyse opgenomen bij de middengroep, havo

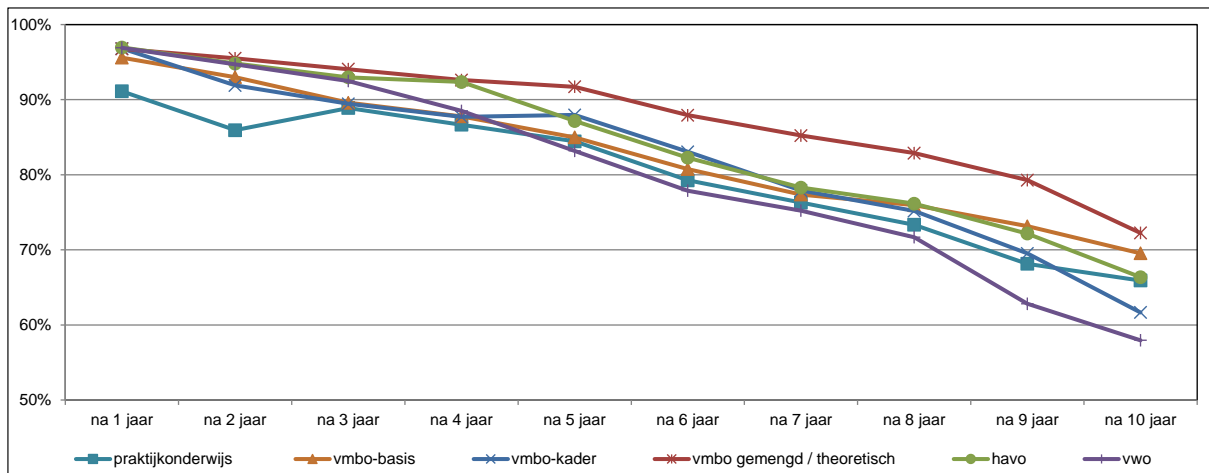

Figuur 3.3: Percentage leerlingen uit leerjaar 3 van het VO cohort 2011/2012 dat in Rotterdam Zuid woont, naar type vo, na 1-10 jaar

Bron: SSB, bewerking Risbo/gemeente Rotterdam (OBI)

In alle onderwijsniveaus neem het aandeel vertrekkers elk jaar toe. Er zijn wel verschillen tussen de niveaus, zo is dit cohort (2011/2012) het aandeel blijvers onder leerlingen die in het vmbo gl/tl zitten groter, en van de vwo'ers vertrekt juist een groter deel. Er is echter geen patroon zichtbaar wanneer alle cohorten worden vergeleken, zie bijlage b3.2. Daarin zijn ook de gegevens van de andere cohorten opgenomen. Er is dan ook geen sprake van dat leerlingen die op een hoger niveau onderwijs volgen, vaker vertrekken dan leerlingen van lage niveaus, of omgekeerd.

3.4 Onderwijspositie van leerlingen na één jaar

In de figuren 3.4 en 3.5 wordt de positie van de leerlingen na één schooljaar gepresenteerd. In figuur 3.4 gaat het om de leerlingen die in Rotterdam Zuid wonen en in figuur 3.5 om leerlingen in overig Rotterdam. In de figuren wordt onderscheid gemaakt tussen zittenblijvers, de doorstromers op hetzelfde niveau en een categorie 'anders'. Deze restgroep bestaat uit leerlingen die zijn op- of afgestroomd naar een ander type vo en uit leerlingen die uit het voorgezet onderwijs zijn gestroomd.

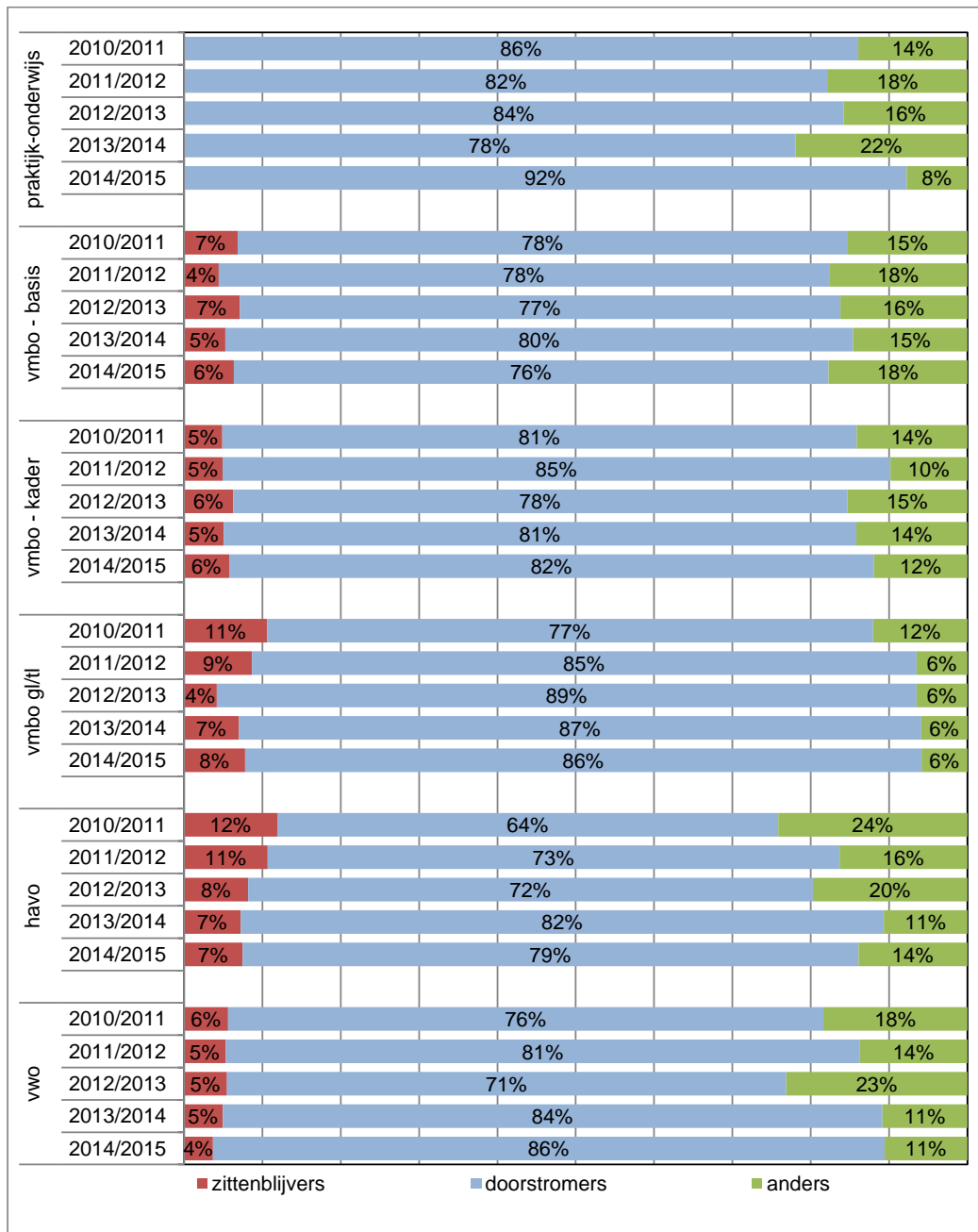

Figuur 3.4: Onderwijspositie na één schooljaar van leerlingen in leerjaar 3 van het VO in Rotterdam Zuid naar type VO,
Bron: SSB, bewerking Risbo/gemeente Rotterdam (OBI)

Van de leerlingen uit Rotterdam Zuid in het praktijkonderwijs stroomt van het cohort 2014/2015 een groter deel door dan in de voorgaande cohorten. In het praktijkonderwijs zijn geen leerjaren, maar verblijfsjaren, zittenblijven komt daarom in het praktijkonderwijs niet voor.

Ruim driekwart van de leerlingen uit Rotterdam Zuid op een vmbo-basis opleiding stroomt door naar het vierde jaar. Dit beeld is voor elk van de cohorten vergelijkbaar.

Van de in figuur 3.4 onderscheiden typen onderwijs is de doorstroom naar het vierde jaar het hoogst is in het vmbo-kader en het vmbo-gl/tl. Van de leerlingen uit Rotterdam Zuid op een vmbo-kader opleiding stroomt ruim tachtig procent door naar het vierde jaar. In het vmbo-gl/tl van het cohort 2012/2013 is de doorstroom met 89 procent het hoogst.

In de cohorten 2010/2011 en 2011/2012 blijft ongeveer één op de tien leerlingen op de havo uit Rotterdam Zuid zitten; in de cohorten daarna blijft een kleiner deel zitten. De doorstroom naar het vierde jaar is in de eerste cohorten op de havo het kleinst van alle in figuur 3.4 onderscheiden onderwijstypen. In de twee meeste recente cohorten is de doorstroom duidelijk groter dan daarvoor, niet alleen is het aandeel zittenblijvers kleiner geworden, ook het deel van de leerlingen de havo verlaat wordt kleiner.

Ook op het vwo is de doorstroom in de laatste twee cohorten groter dan daarvoor. Vooral het deel dat het vwo verlaat wordt kleiner

In figuur 3.5 is de positie van de leerlingen na een jaar voor overig Rotterdam te zien.

In het praktijkonderwijs is het deel dat doorstroomt naar het vierde leerjaar in overig Rotterdam groter dan in Rotterdam Zuid (vergelijk figuur 3.4 met figuur 3.5).

In 2010/2011 is de doorstroom van leerlingen vmbo-basis in overig Rotterdam kleiner dan in Rotterdam Zuid. In de andere cohorten is het aandeel doorstromers in het vmbo-basis in Rotterdam Zuid en overig Rotterdam nagenoeg gelijk.

De doorstroming naar het vierde jaar is zowel in het vmbo-kader als het vmbo gl/tl ook in overig Rotterdam groot. In vergelijking met Rotterdam Zuid zijn er in het vmbo gl/tl in overig Rotterdam iets minder zittenblijvers en iets meer leerlingen die de opleiding verlaten.

Op de havo en het vwo is de doorstroming in overig Rotterdam groter dan in Rotterdam Zuid. In tabel b3.3 en tabel b3.4 in de bijlage wordt de doorstroom verder uitgesplitst en is voor de categorie anders de belangrijkste bestemming opgenomen.

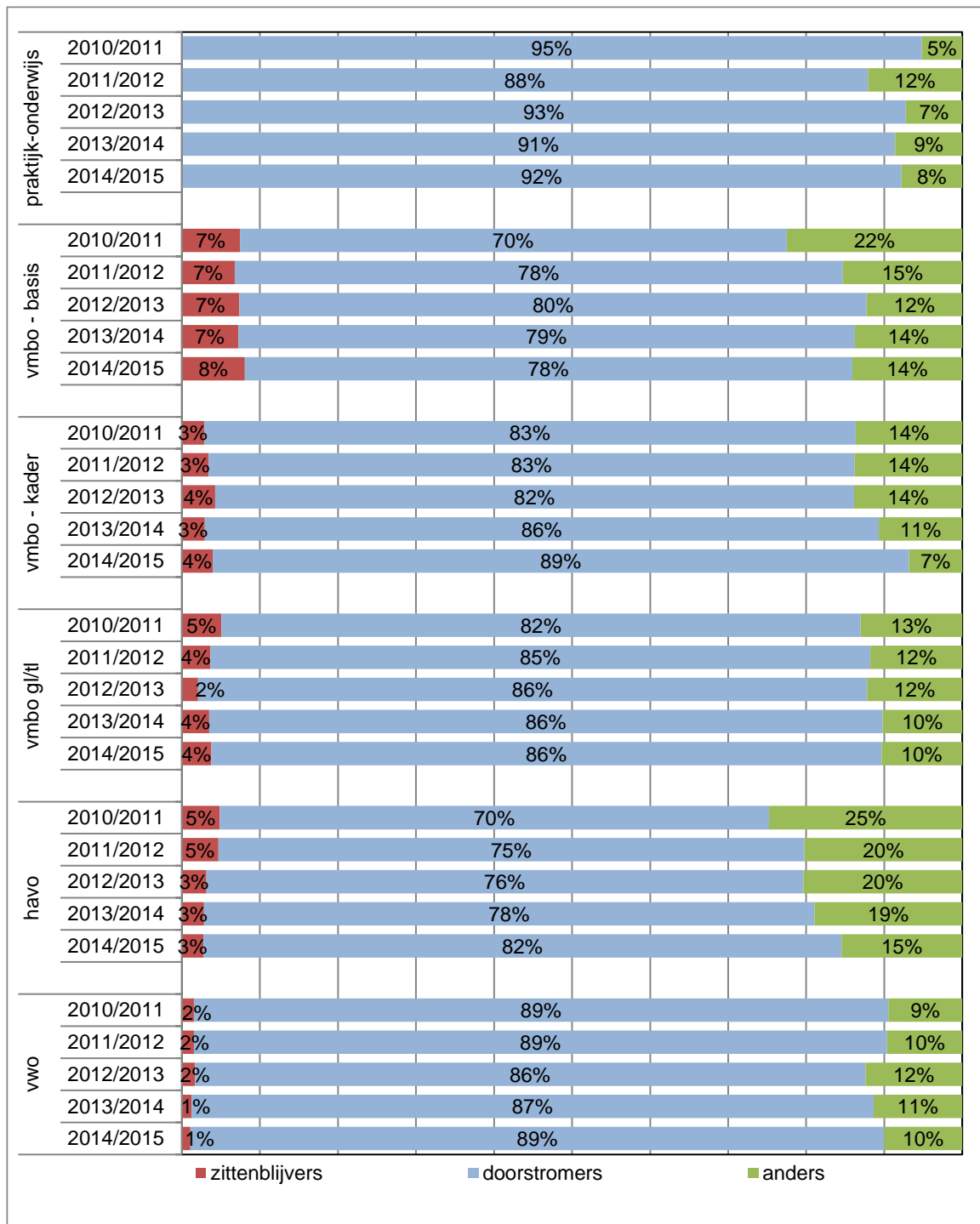

Figuur 3.5: Onderwijspositie na één schooljaar van leerlingen in leerjaar 3 van het VO in overig Rotterdam naar type VO

Bron: SSB, bewerking Risbo/gemeente Rotterdam (OBI)

3.5 Diploma in de volgende jaren

In deze paragraaf wordt bekeken welk deel van de leerlingen hun opleiding afrondt. In deze analyse is iedereen die in de vijf jaar na het derde jaar een vo-diploma heeft gehaald meegeteld.⁸ In de tabellen 3.2 tot en met 3.6 is voor elk niveau in het derde leerjaar van het vo een aparte tabel

⁸ Leerlingen die in het derde brugjaar zaten zijn in deze analyse niet apart vermeld. Ze zijn opgenomen bij het onderwijstype waar ze in het vierde leerjaar zaten

gemaakt. In de tabellen is allereerst het aantal leerlingen in het derde leerjaar opgenomen. De twee kolommen erna geven aan welk deel er een diploma in het vo haalt en welk deel niet. In de vierde kolom staat het aandeel leerlingen dat de opleiding afrondt op het niveau waarin ze in leerjaar drie zaten. In de laatste kolom staat het percentage van de leerlingen in het derde leerjaar dat de opleiding nominaal haalt; dat wil zeggen in de beoogde tijd die daarvoor staat.

Vmbo-basis

Van de leerlingen in het cohort 2010/2011 die een opleiding op vmbo-basis volgen, haalt 68 procent een vo-diploma. In de cohorten erna is het aandeel geslaagden groter, in de meeste cohorten is er weinig verschil tussen Rotterdam Zuid en overig Rotterdam behalve in de cohorten 2012/2013 en 2013/2014. In de voorgaande paragraaf werd al duidelijk dat een aanzienlijk deel van de vmbo-basis leerlingen zonder diploma doorstroomt naar het mbo. Een hier niet berekend deel zal mogelijk wel een mbo-diploma behalen.

Tabel 3.2: Behalen van diploma van leerlingen in leerjaar 3 van vmbo-basis naar cohort

	aantal leerlingen	vo diploma	geen vo diploma	diploma op niveau	diploma nominaal
Rotterdam Zuid					
vmbo-basis					
cohort 2010/2011	511	68%	32%	66%	63%
cohort 2011/2012	499	70%	30%	68%	66%
cohort 2012/2013	450	72%	28%	70%	66%
cohort 2013/2014	494	77%	23%	74%	72%
cohort 2014/2015	474	77%	23%	73%	70%
overig Rotterdam					
cohort 2010/2011	565	69%	31%	65%	62%
cohort 2011/2012	634	72%	28%	69%	66%
cohort 2012/2013	596	78%	22%	76%	70%
cohort 2013/2014	566	82%	18%	79%	75%
cohort 2014/2015	582	78%	22%	76%	72%

Bron: SSB, bewerking Risbo/gemeente Rotterdam (OBI)

Vmbo-kader

Van de leerlingen van Rotterdam Zuid die het derde leerjaar een vmbo-kader volgen haalt een groot deel een vo diploma. Voor een grote meerderheid is dat een vmbo-kader diploma. In Rotterdam Zuid is het beeld over de cohorten vergelijkbaar. In overig Rotterdam haalt in de twee meest recente cohorten een groter deel van de leerlingen het diploma het nominaal en slaagt dus na vier jaar.

Tabel 3.3: Behalen van diploma van leerlingen in leerjaar 3 van vmbo-kader naar cohort

	aantal leerlingen	vo diploma	geen vo diploma	diploma op niveau	diploma nominaal
Rotterdam Zuid					
vmbo-kader					
cohort 2010/2011	389	84%	16%	76%	71%
cohort 2011/2012	407	86%	14%	79%	73%
cohort 2012/2013	431	85%	15%	76%	71%
cohort 2013/2014	416	83%	17%	75%	70%
cohort 2014/2015	453	85%	15%	77%	72%
overig Rotterdam					
cohort 2010/2011	658	83%	17%	76%	71%
cohort 2011/2012	587	87%	13%	80%	74%
cohort 2012/2013	635	87%	13%	79%	72%
cohort 2013/2014	720	88%	12%	82%	77%
cohort 2014/2015	660	87%	13%	82%	78%

Bron: SSB, bewerking Risbo/gemeente Rotterdam (OBI)

Vmbo-gl/tl

Van de leerlingen in het vmbo-gl/tl in Rotterdam Zuid haalt in 2014/2015 87 procent een vo diploma en 72 procent haalt het vmbo-gl/tl diploma nominaal. Dat wil zeggen 1 jaar na afronding van leerjaar 3. In de eerste drie cohorten doen leerlingen uit Rotterdam Zuid het minder goed dan in overig Rotterdam. Vanaf het cohort 2013/2014 is er geen verschil meer, de vmbo gl/tl leerlingen in Rotterdam Zuid en overige Rotterdam zijn even succesvol.

Tabel 3.4: Behalen van diploma van leerlingen in leerjaar 3 van vmbo-gl/tl naar cohort

	aantal leerlingen	vo diploma	geen vo diploma	diploma op niveau	diploma nominaal
Rotterdam Zuid					
vmbo-basis					
cohort 2010/2011	550	77%	23%	68%	58%
cohort 2011/2012	555	80%	20%	76%	66%
cohort 2012/2013	601	81%	19%	75%	66%
cohort 2013/2014	632	86%	14%	83%	73%
cohort 2014/2015	617	87%	13%	81%	72%
overig Rotterdam					
cohort 2010/2011	1154	85%	15%	80%	67%
cohort 2011/2012	1338	87%	13%	82%	71%
cohort 2012/2013	1227	89%	11%	85%	74%
cohort 2013/2014	1271	89%	11%	85%	74%
cohort 2014/2015	1287	88%	12%	84%	72%

Bron: SSB, bewerking Risbo/gemeente Rotterdam (OBI)

Havo

De resultaten van het havo cohort in Rotterdam Zuid in 2010/2011 waren zorgwekkend, weinig leerlingen haalden een havo-diploma en als dat wel gebeurde was het veelal met vertraging. In de cohorten erna verbetert dit. Meer leerlingen halen een vo diploma, de afstroom neemt af en er is een groei van het deel van de leerlingen dat twee jaar later hun havo-diploma nominaal haalt. In vergelijking met overig Rotterdam is achterstand vrijwel verdwenen. Rond de 85 procent haalt een diploma en bijna de helft van de havo-leerlingen haalt het diploma na 2 jaar. Alleen het deel dat een diploma op een ander, doorgaans lager, niveau haalt is in Rotterdam Zuid nog iets groter dan in overig Rotterdam.

Tabel 3.5: Behalen van diploma van leerlingen in leerjaar 3 van havo naar cohort

	aantal leerlingen	vo diploma	geen vo diploma	diploma op niveau	diploma nominaal
Rotterdam Zuid					
vmbo-basis					
cohort 2010/2011	313	78%	22%	51%	26%
cohort 2011/2012	325	81%	19%	60%	38%
cohort 2012/2013	273	85%	15%	65%	43%
cohort 2013/2014	303	82%	18%	67%	50%
cohort 2014/2015	300	86%	14%	69%	49%
overig Rotterdam					
cohort 2010/2011	829	83%	17%	65%	44%
cohort 2011/2012	821	82%	18%	65%	44%
cohort 2012/2013	795	84%	16%	69%	46%
cohort 2013/2014	851	87%	13%	73%	48%
cohort 2014/2015	881	87%	13%	74%	49%

Bron: SSB, bewerking Risbo/gemeente Rotterdam (OBI)

Vwo

Van de vwo 3 leerlingen haalt het overgrote deel een diploma. Maar het deel dat een vwo-diploma haalt en het deel dat dat nominaal doet, is in Rotterdam Zuid kleiner dan in overig Rotterdam. Van het cohort 2014/2015 in Rotterdam Zuid haalt een groter deel van de leerlingen een diploma dan in de voorgaande cohorten.

Tabel 3.6: Behalen van diploma van leerlingen in leerjaar 3 van vwo naar cohort

	aantal leerlingen	vo diploma	geen vo diploma	diploma op niveau	diploma nominaal
Rotterdam Zuid					
vmbo-basis					
cohort 2010/2011	211	87%	13%	52%	42%
cohort 2011/2012	227	90%	10%	64%	49%
cohort 2012/2013	238	84%	16%	54%	44%
cohort 2013/2014	205	78%	22%	59%	46%
cohort 2014/2015	249	90%	10%	65%	53%
overig Rotterdam					
cohort 2010/2011	749	94%	6%	70%	58%
cohort 2011/2012	792	91%	9%	71%	61%
cohort 2012/2013	808	93%	7%	73%	57%
cohort 2013/2014	826	92%	8%	73%	59%
cohort 2014/2015	836	95%	5%	78%	63%

Bron: SSB, bewerking Risbo/gemeente Rotterdam (OBI)

Doorstroom na vmbo-gl/tl 3

In het derde leerjaar is het aantal leerlingen in het vmbo-gl/tl het grootst. Voor de leerlingen in het derde leerjaar is nagegaan in welke onderwijsvorm en welk leerjaar zij zitten in de drie jaren nadat ze in vmbo-gl/tl 3 zaten. In de figuur 3.6 is de doorstroom voor het cohort 2011/2012 opgenomen. Boven in de figuur staat per jaar de meest voor de hand liggende vervolgstap, van vmbo-gl/tl 3 naar vmbo-gl/tl 4 naar mbo. In de cirkels eronder zijn de alternatieve routes opgenomen. In de eerste cirkel staat het aantal leerlingen in de startgroep, in figuur 3.6 zijn dat er 555. In de volgende cirkels staat steeds het percentage van de betrokken cirkel ten opzichte van de startgroep.

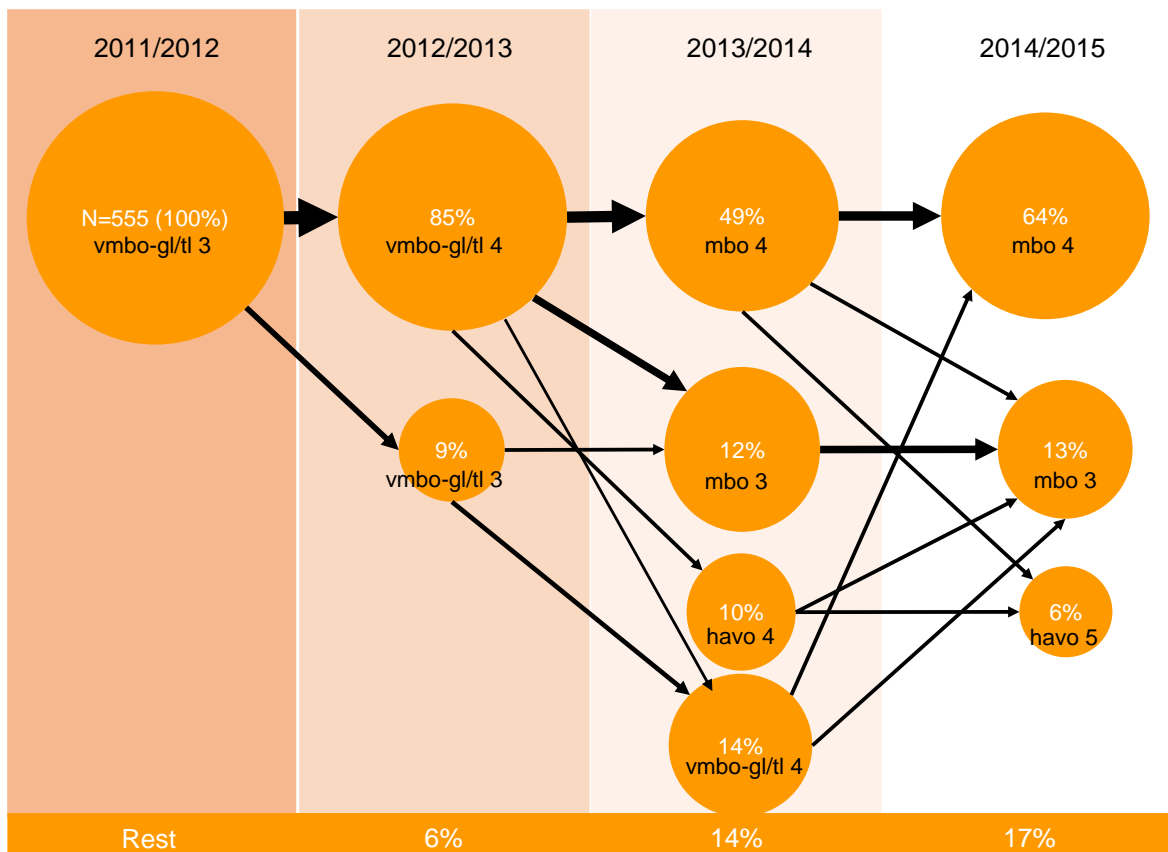

Figuur 3.6: Onderwijspositie na 1, 2 en 3 schooljaren van leerlingen in leerjaar 3 vmbo-gl/tl, 2011/2012 in Rotterdam Zuid

Bron: SSB, bewerking Risbo/gemeente Rotterdam (OBI)

In cohort 2011/2012 zitten 555 leerlingen in vmbo-gl/tl, daarvan stroomt 85 procent één jaar later door naar vmbo-gl/tl 4. Ongeveer 10 procent blijft zitten en een klein deel stroomt door naar een mbo-opleiding (in de figuur valt dit onder de categorie 'rest', zie de balk onderaan in de figuur). In het tweede jaar stroomt bijna de helft van de leerlingen door naar een mbo niveau 4 opleiding. De overige leerlingen zijn verdeeld over het vierde jaar van het vmbo-gl/tl (14 procent), een mbo niveau 3 opleiding (12 procent) en tien procent gaat na het vmbo verder met de havo. Na drie jaar volgt 64 procent een mbo-opleiding op niveau 4 en 13 procent een mbo-opleiding op niveau 3. Een klein deel zit na drie jaar in het eindexamenjaar van de havo (6 procent). Van 17 procent van de leerlingen verloopt de onderwijsloop na drie jaar anders dan in dit schema vermeldt staat.

In figuur 3.7 is eenzelfde figuur gemaakt maar dan voor het cohort 2014/2015. Van dit cohort stroomt een groter deel dan in 2011/2012 door naar het vierde jaar (89 procent). Ook in het tweede en derde jaar is het deel dat een mbo 4 opleiding volgt in het cohort 2014/2015 groter dan in het cohort 2011/2012. Het deel dat een mbo 3 opleiding volgt is in dit cohort kleiner dan in het cohort 2011/2012.

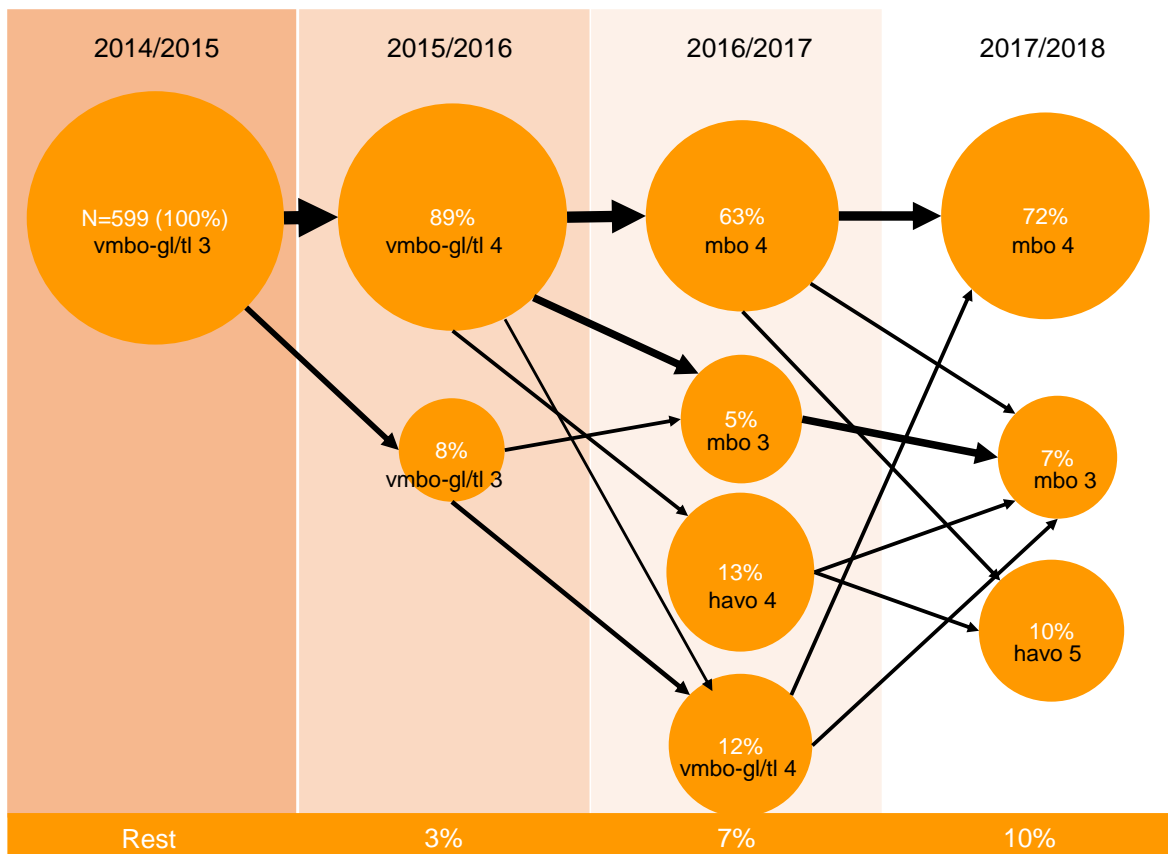

Figuur 3.7: Onderwijspositie na 1, 2 en 3 schooljaren van leerlingen in leerjaar 3 vmbo-gl/tl, 2014/2015 in Rotterdam Zuid

Bron: SSB, bewerking Risbo/gemeente Rotterdam (OBI)

3.6 Doorstroom naar vervolgoopleidingen

Een van de doelstellingen van het NPRZ is het stimuleren van de keuze voor een opleiding in de zorg en techniek in het vervolgonderwijs. In de volgende tabellen wordt voor de leerlingen in het derde leerjaar de richting van hun vervolgopleiding beschreven. Voor het vmbo gaat het om de mbo-opleiding die de leerlingen volgen. Voor de havo en vwo leerlingen is gekeken naar de opleidingen in het hoger onderwijs.

In tabel 3.7 wordt gepresenteerd in welke richting op het mbo de leerlingen studeren, 3 jaar nadat ze in het derde leerjaar van het vmbo zaten. De percentages in de tabel tellen horizontaal niet op tot 100 procent omdat de leerlingen die voor ander onderwijs hebben gekozen of geen onderwijs meer volgen niet in de tabel zijn opgenomen.

Tabel 3.7: Richting van de vervolgopleiding voor vmbo'ers in leerjaar 3 van het VO naar type VO

	zorg	techniek	vervoer	economie	welzijn
Rotterdam Zuid					
cohort 2010/2011					
vmbo-b	x	12%	7%	33%	20%
vmbo-k	7%	16%	9%	31%	18%
vmbo-gl/tl	10%	14%	9%	31%	16%
cohort 2011/2012					
vmbo-b	2%	14%	6%	27%	24%
vmbo-k	9%	16%	10%	31%	17%
vmbo-gl/tl	11%	15%	9%	30%	14%
Cohort 2012/2013					
vmbo-b	x	15%	11%	29%	24%
vmbo-k	11%	15%	11%	31%	13%
vmbo-gl/tl	11%	20%	12%	28%	11%
cohort 2013/2014					
vmbo-b	x	20%	10%	27%	25%
vmbo-k	9%	19%	10%	28%	14%
vmbo-gl/tl	12%	20%	8%	27%	13%
Cohort 2014/2015					
vmbo-b	x	19%	11%	28%	24%
vmbo-k	8%	20%	11%	34%	17%
vmbo-gl/tl	11%	19%	9%	29%	11%
Overig Rotterdam					
cohort 2010/2011					
vmbo-b	4%	13%	6%	26%	18%
vmbo-k	7%	20%	10%	28%	16%
vmbo-gl/tl	7%	18%	8%	28%	15%
cohort 2011/2012					
vmbo-b	2%	15%	6%	25%	21%
vmbo-k	7%	18%	7%	33%	17%
vmbo-gl/tl	9%	16%	9%	28%	14%
cohort 2012/2013					
vmbo-b	4%	16%	8%	31%	17%
vmbo-k	9%	20%	10%	29%	14%
vmbo-gl/tl	8%	18%	10%	29%	11%
cohort 2013/2014					
vmbo-b	x	14%	8%	31%	20%
vmbo-k	7%	21%	11%	27%	17%
vmbo-gl/tl	10%	19%	9%	28%	10%
Cohort 2014/2015					
vmbo-b	x	16%	8%	33%	21%
vmbo-k	8%	20%	11%	28%	17%
vmbo-gl/tl	10%	19%	8%	27%	12%

Bron: SSB, bewerking Risbo/gemeente Rotterdam (OBI)

De sector economie is bij vmbo'ers zowel op basis, kader als gl/tl de meest gekozen richting. Voor de richting techniek kiest in Rotterdam Zuid een groeiend deel, van 12 tot 16 procent in de eerste cohorten tot 19 à 20 procent in de meer recente cohorten. Een klein deel kiest voor een opleiding in de zorg of vervoer, transport en logistiek. In deze sectoren zijn de verschillen tussen de cohorten beperkt. De keuze voor de verschillende mbo-richtingen in Rotterdam Zuid en in overig Rotterdam is vergelijkbaar.

In tabel 3.8 wordt voor leerlingen die in havo 3 zaten gepresenteerd in welke richting zij in het hoger onderwijs studeren, 4 jaar nadat ze in het derde leerjaar zaten. Het percentage is berekend door het aantal leerlingen in een bepaalde richting te relateren aan het totaal aantal havo 3 leerlingen in het cohort. Een deel van deze leerlingen stroomt echter niet door naar het hoger onderwijs: het totaal in een cohort telt daarom niet op tot 100 procent.

Tabel 3.8: Richting van de vervolgopleiding voor havisten in leerjaar 3 van het VO, vier jaar later (%)*

	Rotterdam Zuid					Overig Rotterdam				
	10/11	11/12	12/13	13/14	14/15	10/11	11/12	12/13	13/14	14/15
sectoroverstijgend onderwijs	x	x	x	x	x	x	x	x	x	x
landbouw en natuurlijke omgeving	x	x	x	x	x	x	x	x	x	x
natuur	x	x	x	x	x	x	x	x	x	x
techniek	12%	16%	12%	16%	14%	14%	13%	14%	17%	16%
gezondheidszorg	x	4%	x	6%	4%	5%	5%	4%	5%	5%
economie	23%	20%	28%	28%	24%	24%	25%	26%	27%	24%
recht	x	x	x	x	x	x	x	x	x	1%
gedrag en maatschappij	4%	5%	4%	6%	6%	6%	5%	5%	4%	5%
taal en cultuur	x	x	x	x	x	1%	x	x	1%	2%

Bron: SSB, bewerking Risbo/gemeente Rotterdam (OBI) *het percentage is berekend door het aantal leerlingen in een bepaalde sector te relateren aan het totaal aantal vwo leerlingen bij start van in het cohort (leerjaar3).

Omdat de doorstroom vanaf de havo in omvang relatief beperkt is, zijn de aantallen in de minder populaire sectoren te beperkt om over te mogen publiceren. In tabel 3.7 zijn daardoor alleen gegevens opgenomen over de meest gekozen sectoren. Opleidingen in de richting economie worden het meest gekozen. Ook volgt een aanzienlijk deel van de havisten een opleiding in de techniek. Dit geldt zowel voor Rotterdam Zuid als voor overig Rotterdam. De verschillen tussen Rotterdam Zuid en overig Rotterdam en tussen de cohorten zijn klein.

In tabel 3.9 wordt voor leerlingen die in vwo 3 zaten gepresenteerd in welke richting in het hoger onderwijs zij studeren, 5 jaar nadat ze in het derde leerjaar zaten. Het percentage is berekend door het aantal leerlingen in een bepaalde richting te relateren aan het totaal aantal vwo 3 leerlingen in het cohort. Een deel van deze leerlingen stroomt niet door naar het hoger onderwijs: het totaal in een cohort telt daarom niet op tot 100 procent.

Tabel 3.9: Richting van de vervolgopleiding voor vwo'ers in leerjaar 3 van het VO 5 jaar later (%)*

	Rotterdam Zuid					Overig Rotterdam				
	10/11	11/12	12/13	13/14	14/15	10/11	11/12	12/13	13/14	14/15
sectoroverstijgend onderwijs	x	7%	x	x	4%	3%	5%	3%	6%	3%
landbouw en natuurlijke omgeving	x	x	x	x	x	2%	2%	1%	1%	2%
natuur	x	7%	x	6%	6%	6%	7%	5%	6%	7%
techniek	13%	10%	14%	15%	9%	15%	17%	20%	18%	16%
gezondheidszorg	10%	8%	12%	9%	10%	11%	10%	9%	10%	9%
economie	22%	19%	21%	16%	15%	18%	18%	19%	19%	19%
recht	7%	9%	5%	6%	5%	8%	9%	8%	7%	7%
gedrag en maatschappij	9%	9%	5%	9%	11%	12%	10%	10%	9%	10%
taal en cultuur	5%	6%	x	x	7%	6%	7%	7%	7%	7%

Bron: SSB, bewerking Risbo/gemeente Rotterdam (OBI) *het percentage is berekend door het aantal leerlingen in een bepaalde sector te relateren aan het totaal aantal vwo leerlingen bij start van in het cohort (leerjaar3).

Voor vwo'ers is de keuze voor een vervolgopleiding meer divers dan voor havisten. De sectoren economie en techniek worden ook door vwo'ers het meest gekozen, maar ook opleidingen in de sectoren gedrag en maatschappij en gezondheidszorg worden vaak gekozen.

3.7 Sociaaleconomische positie

In het Sociaal Statistisch Bestand (SSB) van het Centraal Bureau voor de Statistiek (CBS) is informatie over de sociaaleconomische positie opgenomen. In dit bestand, de SECMBUS worden onder meer schoolgaanden, personen met inkomen uit arbeid en personen met inkomen uit een uitkering onderscheiden.

In tabel 3.10 staat welk deel van de leerlingen door het CBS is ingedeeld in de categorie inkomen uit arbeid. Voor het cohort 2011/2012 zijn gegevens bekend tot en met 2020/2021, de negen volgende jaren nadat de leerlingen in leerjaar 3 van het vo zaten. Omdat een groot deel van de leerlingen na één en twee jaar nog onderwijs volgt, start de tabel met de situatie na drie jaar.⁹ In figuur 3.8 is de vergelijking tussen de cohorten 2010/2011 tot en met 2013/2014 opgenomen, hierin wordt de situatie zeven jaar na leerjaar drie bekeken. In bijlage b3.8 en b3.9 zijn de achterliggende cijfers opgenomen en zijn gegevens opgenomen van het deel van de leerlingen dat een uitkering heeft en het deel dat nog schoolgaand is.

⁹ Leerlingen die in het derde brugjaar zaten zijn in de analyse opgenomen bij het onderwijstype waar ze in het vierde leerjaar zitten

Tabel 3.10: Aandeel leerlingen uit leerjaar 3 met inkomen uit arbeid in de volgende jaren naar type VO op basis van Secmbus, cohort 2011/2012

	3 jr	4 jr	5 jr	6 jr	7 jr	8 jr	9 jr
Rotterdam Zuid							
praktijkonderwijs	12%	16%	20%	28%	41%	44%	44%
vmbo-basis	6%	15%	22%	36%	49%	54%	54%
vmbo-kader	5%	15%	23%	44%	58%	63%	62%
vmbo-gl/tl	3%	6%	15%	31%	45%	55%	65%
havo	4%	9%	11%	18%	33%	45%	55%
vwo	x	7%	8%	13%	18%	32%	45%
Overig Rotterdam							
praktijkonderwijs	10%	20%	24%	31%	42%	42%	45%
vmbo-basis	7%	18%	26%	39%	50%	60%	59%
vmbo-kader	3%	15%	27%	44%	54%	64%	64%
vmbo-gl/tl	3%	7%	21%	37%	51%	58%	62%
havo	3%	6%	12%	16%	32%	42%	54%
vwo	3%	7%	12%	17%	14%	22%	30%

Bron: SSB, bewerking Risbo/gemeente Rotterdam (OBI), x betekent een aantal kleiner dan 10

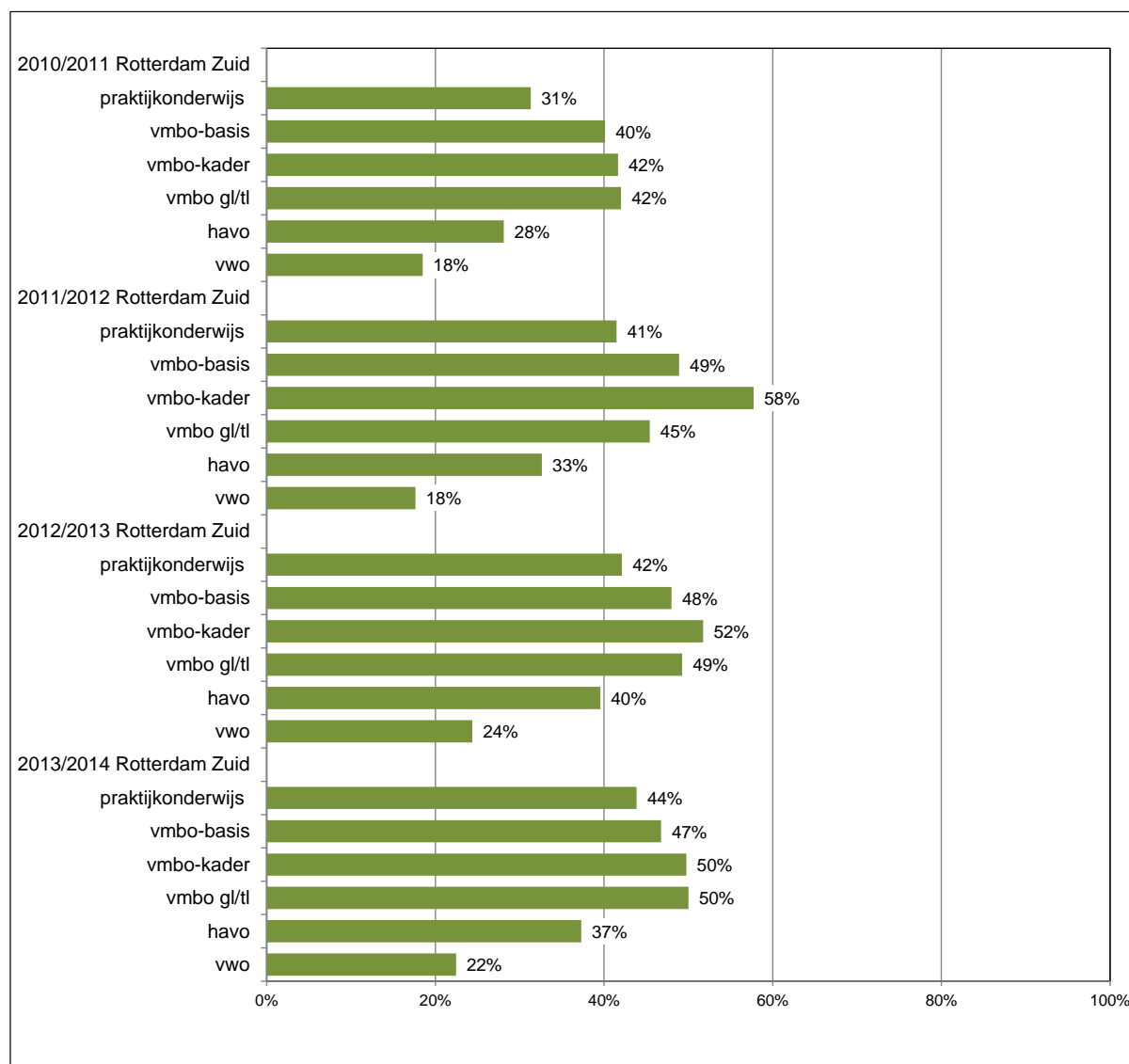

Figuur 3.8: Aandeel leerlingen uit Rotterdam Zuid met inkomen uit arbeid 7 jaar na leerjaar 3 naar type VO op basis van Secmbus, per cohort

Bron: SSB, bewerking Risbo/gemeente Rotterdam (OBI),

Van de jongeren in het praktijkonderwijs in Rotterdam Zuid uit het cohort 2011/2012 heeft na negen jaar 44 procent inkomen uit arbeid (tabel 3.10). De ontwikkeling van het aandeel leerlingen met inkomen uit arbeid is in Rotterdam Zuid over de jaren vergelijkbaar met de ontwikkeling in overig Rotterdam. Het aandeel leerlingen met een inkomen uit arbeid na zeven jaar is voor vier cohorten bekend (zie figuur 3.8). Dit aandeel neemt in Rotterdam Zuid met elk cohort toe. In het cohort 2013/2014 heeft 44 procent van de leerlingen die in het praktijkonderwijs zaten na zeven jaar een inkomen uit arbeid.

Van de vmbo-basis leerlingen uit Rotterdam Zuid van het cohort 2011/2012 heeft na negen jaar 54 procent inkomen uit arbeid. Dat is iets lager dan in overig Rotterdam, daar heeft 59 procent van de vmbo-basis leerlingen uit 2011/2012 na negen jaar inkomen uit arbeid. Na zeven jaar (figuur 3.8) heeft net iets minder dan de helft van de vmbo-basis leerlingen uit Rotterdam Zuid inkomen uit arbeid.

Van de vmbo-kader leerlingen uit Rotterdam Zuid van het cohort 2011/2012 heeft na negen jaar 62 procent inkomen uit arbeid. Dat is vergelijkbaar met het percentage in overig Rotterdam, daar heeft 64 procent van de vmbo-kader leerlingen uit 2011/2012 na negen jaar inkomen uit arbeid. In figuur 3.8 is te zien dat de helft van de vmbo-kader leerlingen uit Rotterdam Zuid inkomen uit arbeid heeft zeven jaar nadat ze in het derde leerjaar van het vo zitten. In het cohort 2011/2012 is dit aandeel met 58 procent nog iets groter.

In de eerste jaren is het aandeel werkenden onder vmbo-gl/tl kleiner, zij volgen langer onderwijs. 65 procent van de leerlingen van het cohort 2011/2012 heeft na negen jaar inkomen uit arbeid. Dat is vergelijkbaar met het percentage in overig Rotterdam (62 procent). Na zeven jaar heeft de helft van de vmbo-gl/tl leerlingen uit Rotterdam Zuid inkomen uit arbeid, in de eerste twee cohorten 2010/2011 en 2011/2012 was dit aandeel met 42 en 45 procent nog iets kleiner.

Leerlingen op de havo en het vwo leren langer door, het aandeel met inkomen uit arbeid groeit vooral in de latere jaren. Van de havo-3-leerlingen uit Rotterdam Zuid van het cohort 2011/2012 heeft 55 procent na 9 jaar inkomen uit arbeid, dit is vergelijkbaar met de havo-leerlingen uit overig Rotterdam. Zeven jaar na leerjaar drie heeft 37 procent van de leerlingen uit het cohort 2013/2014 inkomen uit arbeid. Dat is hoger dan in de eerste twee cohorten en iets lager dan het cohort 2012/2013.

Van de vwo'ers uit Rotterdam Zuid heeft een groter deel inkomen uit arbeid dan de vwo'ers uit overig Rotterdam. Van het cohort 2011/2012 heeft na negen jaar 45 procent van de vwo'ers uit Rotterdam Zuid inkomen uit arbeid, in overig Rotterdam is dat 30 procent. In bijlage b3.9 is te zien dat het deel dat ook na negen jaar nog schoolgaand is, in overig Rotterdam groter is (63 procent om 46 procent). Na zeven jaar heeft 22 procent van de leerlingen uit het cohort 2013/2014 inkomen uit arbeid, ook in de voorgaande cohorten ligt het percentage rond de 20 procent. De groei in het aandeel werkenden ligt voor de vwo'ers nog later dan zeven jaar nadat ze in het 3^e leerjaar van het vo zaten.

Hoofdstuk 4 Loopbaan van leerlingen die het praktijkonderwijs of VSO verlaten

4.1 Inleiding

In dit hoofdstuk gaat het om leerlingen die uitstromen uit het praktijkonderwijs of speciaal onderwijs cluster 3 en cluster 4. Ook voor deze groep richten wij ons op de situatie van leerlingen in de schooljaren 2010/2011 tot en met 2014/2015. In de loopbaananalyse schetsen wij een beeld hoe de carrière van deze leerlingen in de jaren erna verloopt. We gaan daarbij in op de volgende onderzoeksvragen:

1. Wat zijn de kenmerken van de jongeren die uit het praktijkonderwijs en speciaal onderwijs stromen?
2. Hoe ziet de geografische mobiliteit van de leerlingen eruit? Welk deel van de jongeren vertrekt in de jaren nadat ze uitstromen uit het praktijkonderwijs of speciaal onderwijs?
3. Wat is de onderwijssituatie van deze leerlingen in de volgende jaren? Welk deel leert verder, en welk deel stroomt door naar het mbo en op welk niveau?
4. Welk deel van de leerlingen haalt een diploma?
5. Wat is de sociaaleconomische positie van de leerlingen, in de jaren nadat ze uitstromen uit het praktijkonderwijs of speciaal onderwijs?

Elk van de onderzoeksvragen komt in een aparte paragraaf aan de orde.

Afbakening van het cohort

De aanleiding om dit cohort in de rapportage op te nemen is dat het om een kwetsbare groep jongeren gaat die vaak buiten beeld blijft. Het zijn om jongeren die niet in de standaardindeling passen. Voor een deel zitten zij in het speciaal onderwijs en vallen onder de Wet op de Expertisecentra (WEC). Het gaat om Cluster 3 jongeren met een lichamelijke en verstandelijke beperkingen, en om Cluster 4 jongeren met ernstige ontwikkelingsstoornissen. Sinds de invoering van het passend onderwijs wordt er in de registratie geen onderscheid gemaakt tussen Cluster 3 en 4. In onze definitie zijn beide clusters daarom samengenomen. Voor een ander deel zitten de leerlingen in het praktijkonderwijs, de onderwijsvorm voor leerlingen die niet in staat worden geacht een vervolgopleiding succesvol af te ronden in het voortgezet onderwijs. In dit hoofdstuk wordt het praktijkonderwijs afgekort tot Pro (PRaktijkOnderwijs). De aanduiding voor het cohort is Pro-WEC.

De leerlingen in het cohort stromen niet op een duidelijk afgebakend moment uit bij deze opleidingen. Het praktijkonderwijs leidde voor deze leerlingen nog niet op tot een diploma.¹⁰ In de data is wel duidelijk in welk type onderwijs een leerling is ingeschreven. Daarmee is het mogelijk om te bepalen

¹⁰ De invoering van een diploma van het praktijkonderwijs was in de regio Rijnmond in het schooljaar 2016/2017.

in welk jaar een leerling voor het laatst in een bepaalde onderwijsvorm is ingeschreven. Met deze gegevens hebben we de volgende definitie voor dit cohort gemaakt:

Het uitstroomcohort Pro-WEC:

Jongeren van vijftien jaar of ouder die ingeschreven staan in het Pro of WEC en in de volgende vijf inschrijffaren niet weer in dezelfde onderwijsvorm ingeschreven staan.

Soms komt het voor dat WEC jongeren in een volgend jaar in het Pro onderwijs volgen of dat Pro jongeren in het WEC onderwijs volgden. Deze jongeren zijn volgens de definitie wel opgenomen in het onderzoekscohort.

4.2 Kenmerken van leerlingen die uitstromen uit Pro-WEC

In tabel 4.1 is een overzicht gemaakt van het aantal leerlingen in het cohort. Daarbij is een uitsplitsing gemaakt tussen Rotterdam Zuid en overig Rotterdam. Verder is een verdeling gemaakt naar type onderwijs, WEC en Pro en geslacht.

Tabel 4.1: Leerlingen die uitstromen uit Pro-WEC naar cohort, type onderwijs en geslacht

Cohort	10/11	11/12	12/13	13/14	14/15
Rotterdam Zuid	248	217	255	263	255
mannen	64%	62%	58%	65%	63%
vrouwen	36%	38%	42%	35%	37%
Pro	60%	50%	55%	54%	53%
mannen	60%	56%	53%	57%	57%
vrouwen	40%	44%	47%	43%	43%
WEC	40%	50%	45%	46%	47%
mannen	70%	69%	66%	74%	69%
vrouwen	30%	31%	34%	26%	31%
Overig Rotterdam	294	345	300	334	354
mannen	60%	57%	65%	65%	69%
vrouwen	40%	43%	35%	35%	31%
Pro	53%	58%	52%	51%	51%
mannen	53%	49%	54%	62%	62%
vrouwen	47%	51%	46%	38%	38%
WEC	47%	42%	48%	49%	49%
mannen	67%	69%	77%	68%	76%
vrouwen	33%	31%	23%	32%	24%

Bron: SSB, bewerking Risbo/gemeente Rotterdam (OBI)

In een uitstroomcohort zitten in Rotterdam Zuid ongeveer 250 jongeren. Daarvan stroomt er iets meer dan helft uit het Praktijkonderwijs en iets minder dan de helft uit Cluster 3-4. De verdeling tussen jongens en meisjes is ongeveer 60-40. In de uitstroom uit het Pro is de verdeling naar geslacht meer in evenwicht dan in de WEC-uitstroom. Er zijn wel verschillen tussen de cohorten maar deze zijn beperkt en er is geen duidelijk trend te zien. Ook in vergelijking met overig Rotterdam zijn er geen opvallende verschillen.

4.3 Geografische mobiliteit van leerlingen

Welk deel van de leerlingen uit het cohort vertrekt in de jaren nadat ze uitstromen uit het praktijkonderwijs of speciaal onderwijs en welk deel woont in Rotterdam Zuid. In figuur 4.1 is het percentage blijvers uit Rotterdam Zuid per cohort grafisch weergegeven. Voor het cohort 2011/2012 zijn gegevens bekend over tien jaren. In tabel b4.1 in de bijlage zijn de cijfers die bij deze figuur horen opgenomen.

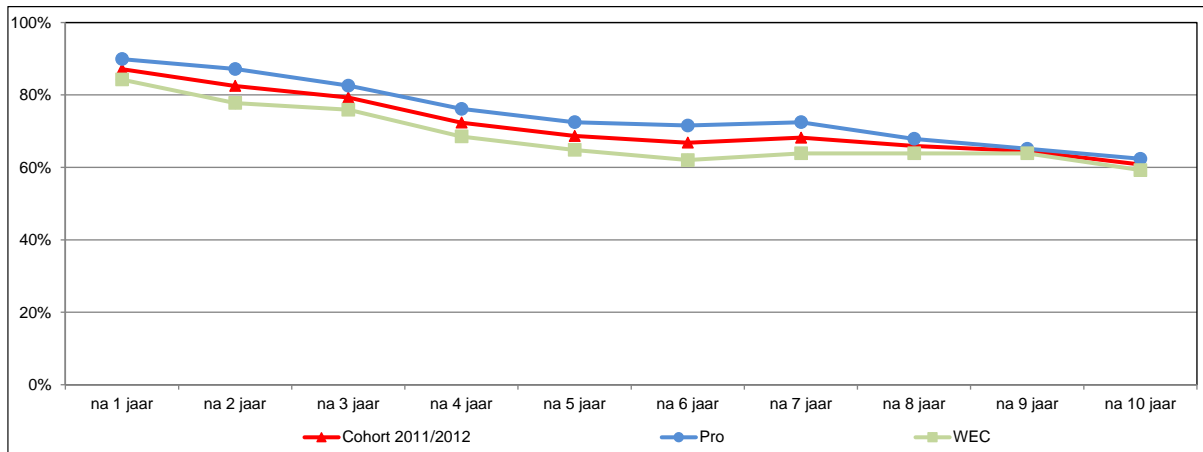

Figuur 4.1: Percentage leerlingen dat uitstroomt uit Pro-WEC dat nog in Rotterdam Zuid woont, cohort 2011/2012, na 1-10 jaar

Bron: SSB, bewerking Risbo/gemeente Rotterdam (OBI)

Van het cohort 2011/2012 woont na tien jaar nog 61 procent van de jongeren in Rotterdam Zuid. In de eerste jaren vertrekken er meer uitstromers uit de WEC dan uitstromers uit het praktijkonderwijs. Tien jaar nadat de leerlingen uit het onderwijs vertrokken is dit verschil er niet meer, 65 procent van de Pro-uitstroom en 59 procent van de WEC-uitstroom woont dan nog in Rotterdam Zuid.

Voor de cohorten van 2010/2011 tot en met 2014/2015 zijn voor zeven jaar gegevens na de uitstroom beschikbaar. In figuur 4.2 is het aandeel blijvers uitgesplitst naar uitstroom uit Praktijkonderwijs (Pro) en uitstroom uit Cluster 3-4 (WEC). De cijfers van de overige jaren staan in tabel b4.2 in de bijlage.

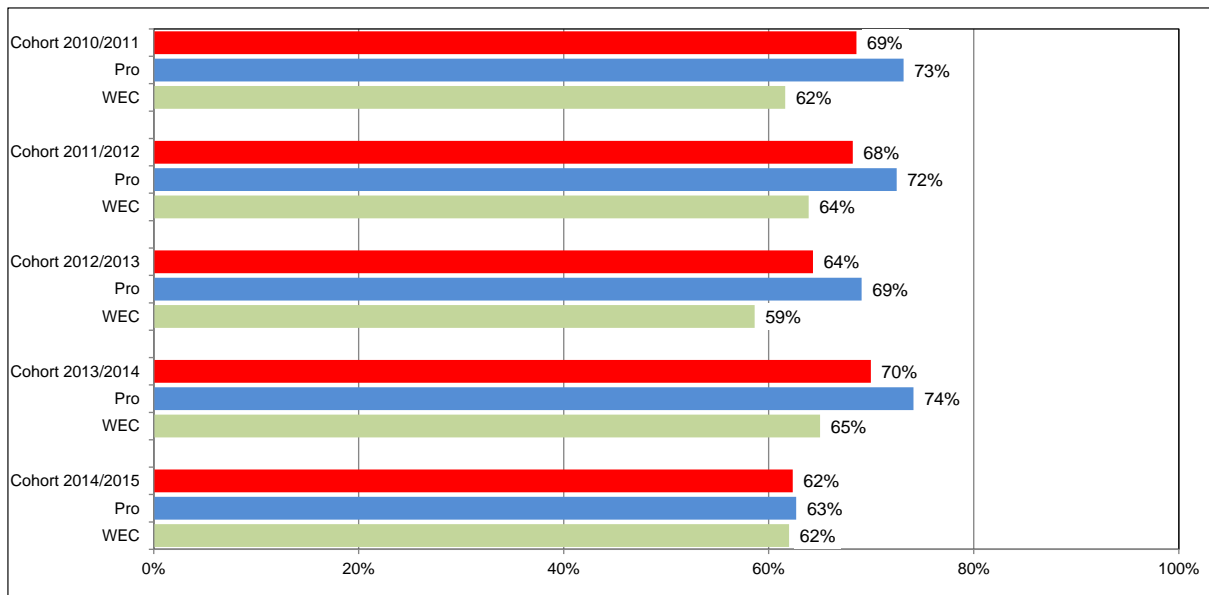

Figuur 4.2: Percentage leerlingen dat uitstroomt uit Pro-WEC dat nog in Rotterdam Zuid woont, na 7 jaar
Bron: SSB, bewerking Risbo/gemeente Rotterdam (OBI)

Na zeven jaar is het aandeel blijvers onder leerlingen die uit Cluster 3-4 stromen kleiner dan onder leerlingen die het Praktijkonderwijs verlaten. Dit geldt voor elk van de cohorten, behalve voor het cohort 2014/2015. In dit cohort is het deel van de leerlingen dat vertrekt ook groter dan in de voorgaande cohorten, dit verschil komt vooral doordat er meer Pro-uitstromers zijn vertrokken.

4.4 Onderwijspositie van leerlingen in de volgende jaren

In de figuren 4.3 en 4.4 staat het aandeel leerlingen dat onderwijs volgt in de volgende jaren. Ze keren weliswaar niet terug in het Pro-WEC, maar een aanzienlijk deel stroomt door naar een vervolgopleiding, bijvoorbeeld in het mbo. In figuur 4.3 gaat het om de leerlingen van cohort 2011/2012 in Rotterdam Zuid en overig Rotterdam. In tabel b4.2 in de bijlage zijn de cijfers die bij deze figuur horen opgenomen.

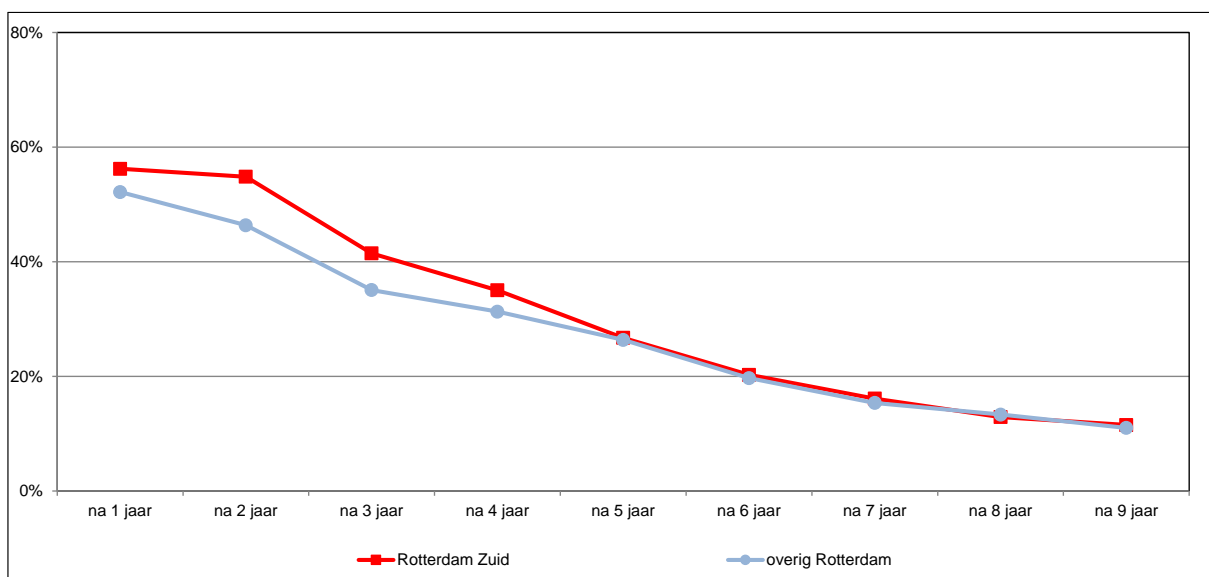

Figuur 4.3: Onderwijsdeelname van uitstromers uit Pro-WEC cohort 2011/2012, na 1-9 jaar in procenten
Bron: SSB, bewerking Risbo/gemeente Rotterdam (OBI)

Van de leerlingen uit Rotterdam Zuid volgt na één jaar nog 56 procent onderwijs. In overig Rotterdam is dit iets lager, 52 procent volgt na één jaar nog onderwijs. In de jaren erna neemt het aandeel onderwijsvolgenden gestaag af. Na acht jaar volgt 11 procent van de uitstromers in Rotterdam Zuid nog onderwijs. Er is geen verschil meer met overig Rotterdam.

In figuur 4.4 wordt het verloop in de onderwijsdeelname in Rotterdam Zuid en overig Rotterdam voor de cohorten vergeleken. Er is gekozen om te kijken naar de situatie vier jaar nadat de leerlingen uitgestroomd zijn. Na vier jaar is een deel nog bezig met een vervolgopleiding, een mogelijke indicatie voor het vergroten van de latere arbeidsmarktkansen. In de figuur worden de cohorten van 2010/2011 tot en met 2014/2015 met elkaar vergeleken waarbij ze ook zijn uitgesplitst naar de Pro- en WEC-uitstroom.

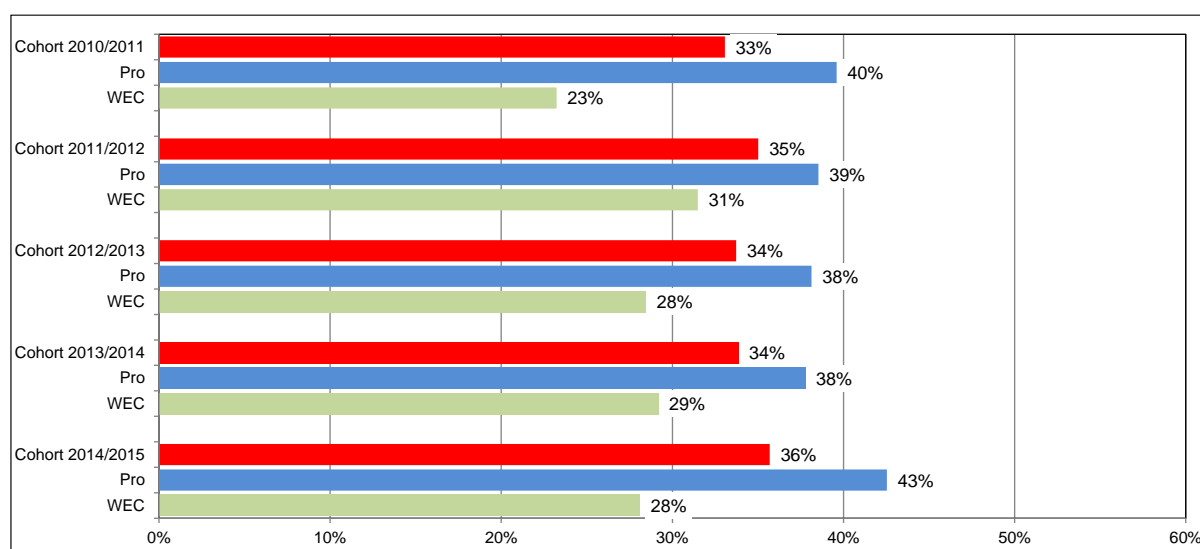

Figuur 4.4: Onderwijsdeelname, van uitstromers uit Pro-WEC in Rotterdam Zuid, na 7 jaar

Bron: SSB, bewerking Risbo/gemeente Rotterdam (OBI)

Het aandeel leerlingen dat na vier jaar nog onderwijs volgt, is voor de Pro-uitstroom duidelijk groter dan voor de WEC-uitstroom.

In tabel 4.2 wordt het soort onderwijs van de leerlingen die na één schooljaar nog onderwijs volgen, gepresenteerd. Van de jongeren die verder gaan in het onderwijs volgt ongeveer driekwart een opleiding aan de Beroeps Opleidende Leerweg (mbo-bol) opleiding, een klein deel stroomt door naar een Beroeps Begeleidende Leerweg (mbo-bbl opleiding). Vervolgens staat in de tabel welk deel van de Pro- en WEC-uitstroom na één jaar een mbo-bol opleiding volgt. Het deel van de leerlingen dat doorstroomt naar mbo-bol vanuit de WEC is groter dan de doorstroom vanuit het Pro.

Tabel 4.2: Leerlingen die uitstromen uit Pro-WEC naar cohort en type onderwijs, 1 jaar later

Cohort	10/11	11/12	12/13	13/14	14/15
Rotterdam Zuid					
volgt onderwijs	145	122	143	155	140
mbo bol	75%	81%	78%	73%	77%
mbo bbl	13%	8%	9%	x	x
mbo bol					
Pro	73%	74%	71%	68%	74%
WEC	80%	91%	87%	80%	81%
Overig Rotterdam					
volgt onderwijs	160	180	161	167	171
mbo bol	76%	78%	81%	86%	77%
mbo bbl	11%	11%	7%	7%	x
mbo bol					
Pro	76%	75%	78%	82%	75%
WEC	75%	83%	83%	90%	78%

Bron: SSB, bewerking Risbo/gemeente Rotterdam (OBI)

4.5 Diploma in de volgende jaren

In deze paragraaf wordt bekeken welk deel van de leerlingen een vervolgopleiding afrondt. In deze analyse is iedereen die in de vijf jaar na de uitstroom uit Pro-WEC een diploma heeft gehaald meegeteld. In tabel 4.3 zijn de gegevens uitsplitst naar Rotterdam Zuid en overig Rotterdam voor de cohorten. De meest voorkomende diploma's zijn in de tabel opgenomen evenals de splitsing tussen Pro- en WEC-uitstroom.

Tabel 4.3: Behalen van diploma van leerlingen die uitstromen uit Pro-WEC (hoogst behaald diploma na 5 jaar)

	Rotterdam Zuid	Overig Rotterdam	Rotterdam
Cohort 2010/2011	248	294	542
haalt nog een diploma	41%	34%	37%
mbo 1 assistentniveau	14%	9%	11%
mbo 2 basisberoepsniveau	23%	18%	20%
Pro	50%	44%	47%
WEC	27%	22%	24%
Cohort 2011/2012	248	294	542
haalt nog een diploma	41%	34%	37%
mbo 1 assistentniveau	14%	9%	11%
mbo 2 basisberoepsniveau	23%	18%	20%
Pro	50%	44%	47%
WEC	27%	22%	24%
Cohort 2012/2013	255	300	555
haalt nog een diploma	42%	34%	37%
mbo 1 assistentniveau	15%	12%	13%
mbo 2 basisberoepsniveau	24%	17%	20%
Pro	50%	37%	43%
WEC	32%	30%	31%
Cohort 2013/2014	263	334	597
haalt nog een diploma	43%	40%	41%
mbo 1 assistentniveau	15%	12%	13%
mbo 2 basisberoepsniveau	21%	19%	20%
Pro	52%	49%	50%
WEC	33%	31%	32%
Cohort 2014/2015	255	354	609
haalt nog een diploma	40%	36%	38%
mbo 1 assistentniveau	14%	9%	11%
mbo 2 basisberoepsniveau	19%	15%	17%
Pro	48%	39%	43%
WEC	31%	34%	33%

Bron: SSB, bewerking Risbo/gemeente Rotterdam (OBI)

Van de uitstroom in Rotterdam Zuid haalt rond de 40 procent een diploma in de vijf jaren erna. Voor 13 tot 15 procent is dat een mbo-diploma op niveau 1, een groter deel, 19 tot 24 procent haalt een mbo 2 diploma. Van de uitstromers uit het praktijkonderwijs (Pro) haalt ongeveer de helft nog een diploma, dat is meer dan bij de uitstromers vanuit Cluster 3-4 (WEC). Het aandeel leerlingen dat een diploma haalt is in Rotterdam Zuid groter dan in overig Rotterdam.

De volgende tabel laat zien welk deel van de uitstromers in de vijf jaren erna één of meer diploma's heeft gehaald.

Tabel 4.4: Behalen van één of meer diploma's van leerlingen na uitstroom uit Pro-WEC

	Rotterdam Zuid	Overig Rotterdam	Rotterdam
Cohort 2010/2011	248	294	542
haalt geen diploma	59%	66%	63%
haalt één diploma	25%	19%	22%
haalt meer dan één diploma	16%	15%	15%
Cohort 2011/2012	217	345	562
haalt geen diploma	60%	64%	63%
haalt één diploma	24%	20%	21%
haalt meer dan één diploma	16%	16%	16%
Cohort 2012/2013	255	300	555
haalt geen diploma	58%	66%	63%
haalt één diploma	29%	24%	26%
haalt meer dan één diploma	12%	10%	11%
Cohort 2013/2014	263	334	597
haalt geen diploma	57%	60%	59%
haalt één diploma	30%	28%	28%
haalt meer dan één diploma	14%	12%	13%
Cohort 2014/2015	255	354	609
haalt geen diploma	60%	64%	62%
haalt één diploma	25%	21%	23%
haalt meer dan één diploma	15%	15%	15%

Bron: SSB, bewerking Risbo/gemeente Rotterdam (OBI)

Van de uitstromers uit Rotterdam Zuid haalt 12 tot 16 procent meer dan één diploma nadat zij het Pro/WEC hebben verlaten. Dit is vergelijkbaar met het succes van de uitstromers in overig Rotterdam.

4.6 Sociaaleconomische positie na uitstroom

In het Sociaal Statistisch Bestand (SSB) van het Centraal Bureau voor de Statistiek (CBS) is informatie over de sociaaleconomische positie opgenomen. In de figuur 4.5 is de positie van de leerlingen van het cohort 2011/2012 voor de negen jaren na uitstroom, zoals die door CBS is opgesteld, opgenomen. De positie is vereenvoudigd tot twee groepen namelijk de voornaamste inkomstenbron komt uit arbeid of een uitkering.¹¹ Het overig deel, dat vooral in de eerste jaren omvangrijk is, bestaat uit de jongeren die nog onderwijs volgen en uit jongeren die geen onderwijs meer volgen en geen inkomsten hebben uit werk of uitkering. Het deel dat inkomen uit een uitkering heeft is in alle jaren groter dan het deel dat inkomen uit arbeid krijgt. In het meest recente jaar is, vooral in Rotterdam Zuid een daling te zien van het aandeel dat inkomen heeft uit arbeid. Waarschijnlijk hangt dit samen met de coronacrisis, waarin veel arbeidscontracten zijn opgezegd.

¹¹ Dit kan ook een uitkering wegens arbeidsongeschiktheid zijn.

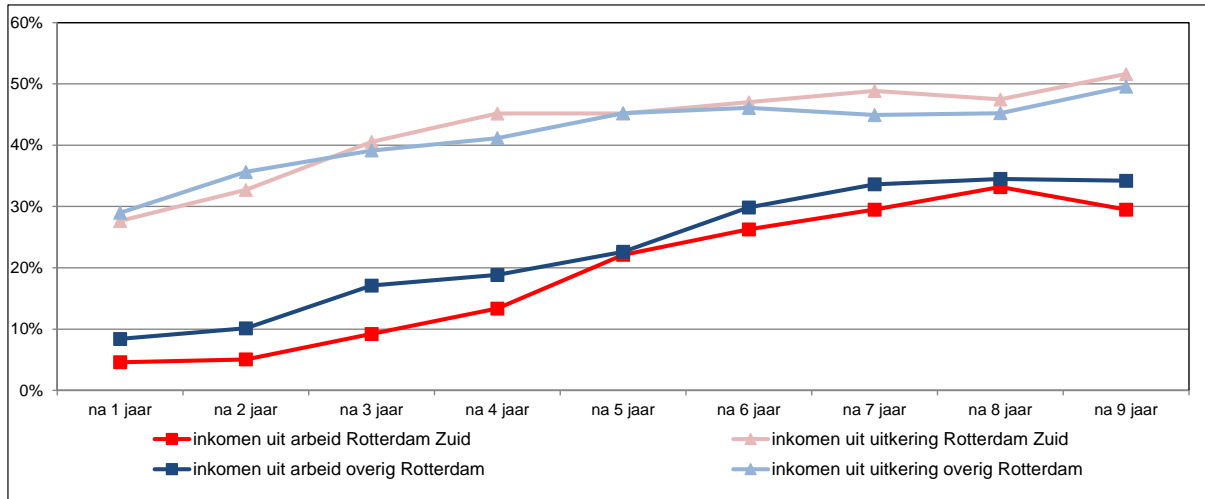

Figuur 4.5: De sociaaleconomische positie van leerlingen die uitstromen uit Pro-WEC, cohort 2011/2012

Bron: SSB, bewerking Risbo/gemeente Rotterdam (OBI)

In figuur 4.6 is een vergelijking gemaakt tussen de cohorten. Welk deel van de leerlingen heeft inkomen uit arbeid en welk deel uit een uitkering? Voor elk van de cohorten wordt bekeken hoe de situatie is, zes jaar nadat ze uit het Pro-WEC uitgestroomd zijn. Dit is voor elk van de vijf cohorten bekend.

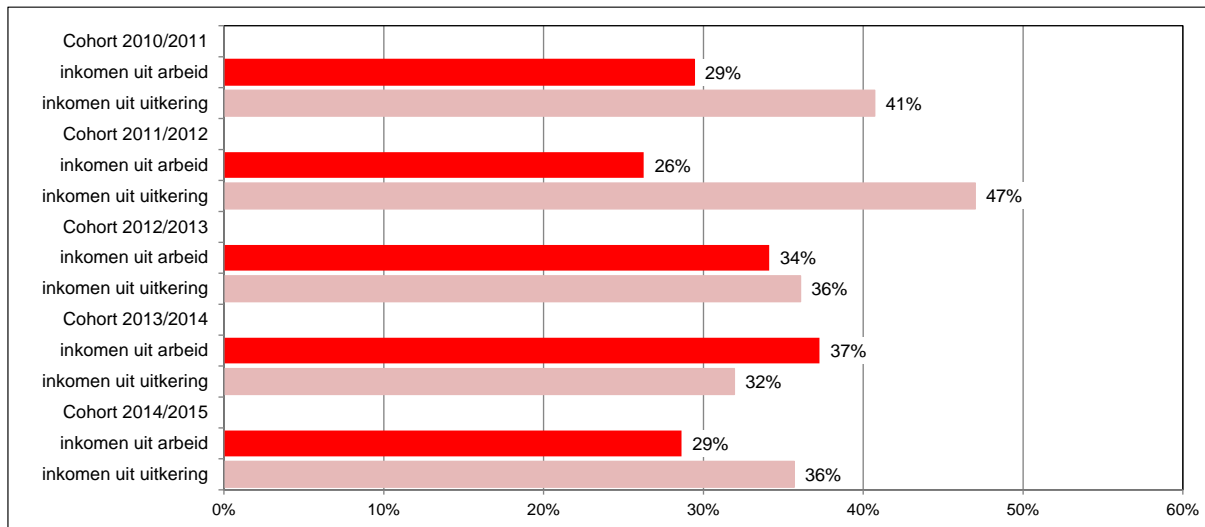

Figuur 4.6: De sociaaleconomische positie van leerlingen die uitstromen uit Pro-WEC, in Rotterdam Zuid

Bron: SSB, bewerking Risbo/gemeente Rotterdam (OBI)

Van de jongeren die in 2011/2012 uit het onderwijs stromen in Rotterdam Zuid heeft na zes jaar 26 procent een inkomen uit arbeid. Een veel groter deel, 47 procent, is afhankelijk van een uitkering. In de cohorten die daarop volgen is de situatie verbeterd en is het aandeel werkenden groter en het deel dat een uitkering krijgt kleiner. Het cohort 2014/2015 heeft in het zesde jaar te maken met de coronacrisis, het aandeel werkenden is kleiner en deel dat inkomen uit een uitkering heeft is groter.

In figuur 4.7 is het aandeel uitstromers uit cohort 2011/2012 dat inkomen heeft uit arbeid, uitgesplitst naar Praktijkonderwijs en Cluster 3-4.¹² De cijfers voor de overige cohorten staan in tabel b4.3 in de bijlage.

Jongeren die uit de Pro stromen, hebben in grotere mate inkomen uit arbeid, dan leerlingen die uit de WEC stromen. Na negen jaar heeft 39 procent van de Pro-uitstroom inkomen uit arbeid, van de WEC uitstroom heeft 20 procent inkomen uit arbeid. De verschillen in de ontwikkeling tussen Rotterdam Zuid en overig Rotterdam zijn, vanaf vijf jaar na het verlaten van het Pro-WEC klein. Ook in dit figuur is de invloed van de coronacrisis in het jongste jaar zichtbaar. Het deel van de leerlingen dat inkomen heeft uit arbeid daalt na 9 jaar.

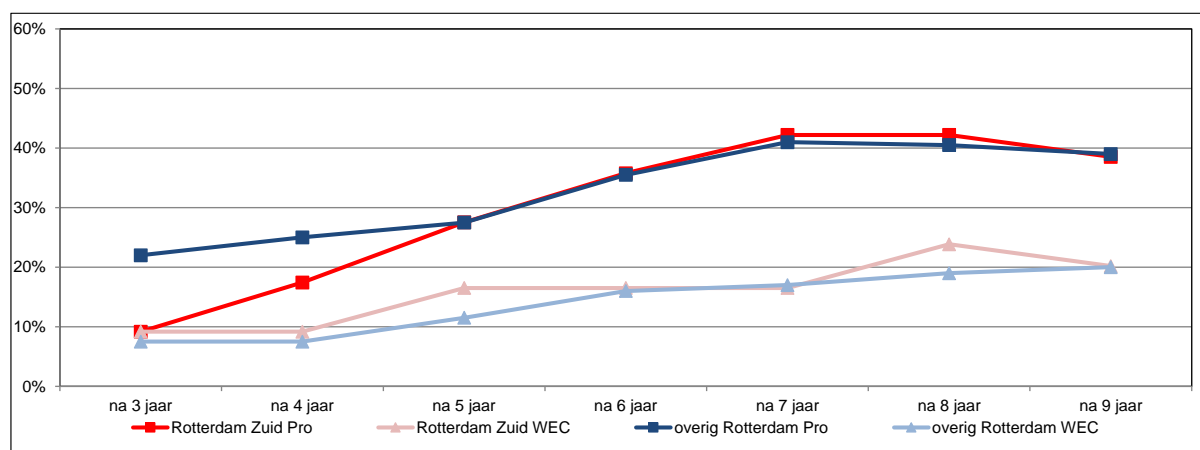

Figuur 4.7: Deel van de uitstroom dat inkomen uit arbeid heeft, cohort 2011/2012, na 1-9 jaar in procenten

Bron: SSB, bewerking Risbo/gemeente Rotterdam (OBI)

¹² In de eerste twee jaren is het aantal jongeren met inkomen uit arbeid nog te beperkt voor publicatie.

Hoofdstuk 5 Loopbaan van mbo-gediplomeerden

5.1 Inleiding

In dit hoofdstuk wordt de loopbaan van mbo-gediplomeerden na het behalen van het diploma beschreven.¹³ De keuze voor dit mbo-cohort is gemaakt omdat hiermee zowel de overgang naar het vervolgonderwijs als de overgang naar de arbeidsmarkt in beeld kan worden gebracht. Het startpunt voor het cohort is het schooljaar van het behalen van een mbo-diploma. De onderzoeksgroep zijn mbo-studenten die woonachtig zijn in Rotterdam Zuid op het moment dat zij hun mbo-diploma halen in de schooljaren 2010/2011 tot en met 2014/2015. De vergelijkingsgroep zijn studenten die in dezelfde schooljaren hun mbo-diploma hebben gehaald maar op dat moment woonachtig waren in overig Rotterdam.

De volgende onderzoeksvragen komen aan de orde:

1. Wat zijn de kenmerken van de groep mbo-gediplomeerden die hun diploma halen (leerweg, leeftijd, niveau, sector)?
2. Hoe ziet de geografische mobiliteit van de gediplomeerden eruit? Welk deel van de mbo-gediplomeerden blijft na de afronding van een mbo-opleiding in Rotterdam Zuid wonen en welk deel vertrekt uit Rotterdam Zuid?
3. Wat is de arbeidsmarktpositie van de gediplomeerden in de volgende jaren?
4. Welk deel studeert door? En indien er sprake is van een vervolgopleiding op het mbo, is dit een mbo-opleiding op een gelijk of op een hoger niveau?
5. Behalen jongeren die na hun mbo-diploma een vervolgopleiding op het mbo of hbo zijn gaan doen, wederom een diploma?

Elk van de onderzoeksvragen komt in een aparte paragraaf aan de orde.

¹³ In deze analyse is het diploma in het betreffende studiejaar het startpunt, vanzelfsprekend hebben de gediplomeerden een heel diverse voorgeschiedenis. Mogelijk hebben ze al eerder een mbo-opleiding afgerond.

5.2 Kenmerken van mbo-ge diplomaerden

In deze paragraaf wordt ingegaan op de kenmerken van de studenten uit Rotterdam Zuid en overig Rotterdam die een mbo-diploma hebben behaald. Tabel 5.1 bevat de omvang van de groep, de verdeling over de verschillende leerwegen en leeftijdsgroepen.

Tabel 5.1: Mbo-ge diplomaerden, naar cohort, leerweg, leeftijd en woongebied

	10/11	11/12	12/13	13/14	14/15
Rotterdam Zuid					
Gediplomeerden	2.328	2.424	2.516	2.427	2.598
Leerweg					
bol-voltime	60%	63%	67%	70%	76%
bbl-voltime	31%	25%	22%	19%	14%
Extranei	10%	12%	12%	12%	9%
Leeftijdsgroep					
tot en met 22 jaar	62%	65%	65%	67%	72%
23 tot en met 26 jaar	14%	13%	14%	15%	15%
27 jaar en ouder	25%	22%	20%	18%	13%
Overig Rotterdam					
Gediplomeerden	3.450	3.474	3.735	3.655	3.468
Leerweg					
bol-voltime	59%	62%	63%	65%	73%
bbl-voltime	31%	28%	25%	24%	18%
Extranei	10%	11%	12%	11%	9%
Leeftijdsgroep					
tot en met 22 jaar	64%	67%	67%	67%	73%
23 tot en met 26 jaar	14%	13%	12%	13%	15%
27 jaar en ouder	22%	20%	21%	19%	12%

Bron: SSB, bewerking Risbo/gemeente Rotterdam (OBI)

In het schooljaar 2014/2015 hebben 2.598 jongeren uit Rotterdam Zuid een mbo-diploma behaald. In tabel 5.1 wordt allereerst onderscheid gemaakt naar leerweg. Binnen het middelbaar beroepsopleiding worden twee leerwegen onderscheiden namelijk de beroepsopleidende leerweg (bol) en de beroepsbegeleidende leerweg (bbl). Bij de bol wordt 20 tot 60 procent van de totale opleidingsduur besteed aan beroepspraktijkvorming (stages bij een bedrijf of instelling). Bij de bbl is er nog (veel) grotere praktijkcomponent: meer dan 60 procent van de totale opleidingsduur wordt besteed aan beroepspraktijkvorming (stages bij een bedrijf of instelling). In totaal moet per leerjaar minstens 300 uur onderwijs (lessen en begeleiding) worden aangeboden. Extranei zijn personen die geen onderwijs volgen maar slechts staan ingeschreven voor het doen van een examen.

Driekwart van mbo-ge diplomaerden uit Rotterdam Zuid haalt in 2014/2015 een diploma behaald in de beroepsopleidende leerweg. Het aandeel dat een bbl-opleiding doet wordt kleiner over de jaren, tot 14 procent in 2014/2015. In dat schooljaar behaalt 9 procent het diploma als extraneus. Deze verdeling over de leerwegen is vergelijkbaar met de verdeling van de mbo-ge diplomaerden in overig Rotterdam. En ook de verschuiving naar een steeds groter deel ge diplomaerden met een bol-opleiding is in overig Rotterdam te zien.

Tabel 5.2 gaat over het niveau van de diploma's en de sector waarin het diploma is behaald.

Tabel 5.2: Mbo-gediplomeerden, naar niveau, sector en woongebied

	10/11	11/12	12/13	13/14	14/15
Rotterdam Zuid					
Niveau					
niveau 1	13%	12%	16%	15%	13%
niveau 2	36%	38%	35%	33%	33%
niveau 3	24%	25%	23%	25%	23%
niveau 4	26%	26%	26%	27%	31%
Sector					
techniek	17%	17%	15%	16%	17%
vervoer, transport en logistiek	7%	7%	7%	8%	9%
zorg	8%	8%	7%	7%	9%
economie	25%	29%	26%	27%	27%
welzijn, verzorging	28%	26%	27%	25%	22%
groen	1%	1%	2%	2%	1%
overig	14%	12%	16%	15%	15%
Overig Rotterdam					
Niveau					
niveau 1	10%	9%	11%	10%	10%
niveau 2	35%	35%	33%	30%	27%
niveau 3	25%	25%	24%	26%	25%
niveau 4	30%	31%	32%	34%	37%
Sector					
techniek	20%	19%	18%	18%	20%
vervoer, transport en logistiek	7%	9%	8%	8%	9%
zorg	9%	7%	8%	8%	9%
economie	25%	28%	26%	27%	26%
welzijn, verzorging	27%	24%	27%	24%	20%
groen	1%	2%	2%	2%	2%
overig	11%	10%	11%	12%	12%

Bron: SSB, bewerking Risbo/gemeente Rotterdam (OBI)

Van de mbo-gediplomeerden uit Rotterdam Zuid is in elk van de cohorten het deel dat een mbo-diploma op niveau 1 behaalt het kleinst. Ongeveer een derde haalt een niveau 2-diploma, en ongeveer een kwart haalt een diploma op niveau 3. In het cohort 2014/2015 heeft 31 procent van de mbo-gediplomeerde een diploma op niveau 4, dat is hoger dan in de voorafgaande cohorten. In vergelijking met gediplomeerden uit overig Rotterdam ligt het aandeel geslaagden met een diploma op niveau 4 in Rotterdam Zuid iets lager, en op niveau 1 en 2 iets hoger.

In tabel 5.2 is ook onderscheid gemaakt naar sector.¹⁴ De sectoren met het grootste aantal gediplomeerden zijn “economie” en “welzijn, verzorging”. De verdeling van de gediplomeerden over de sectoren is over de cohorten vergelijkbaar. Het verschil in verdeling over de sectoren tussen de gediplomeerden uit Rotterdam Zuid en uit overig Rotterdam is klein.

Selectie van de doelgroep

De mbo-gediplomeerden vormen een diverse groep en bestaan voor een aanzienlijk deel uit extranei en uit personen die op het moment dat zij een mbo-diploma hebben behaald ouder zijn dan 26 jaar. Het NPRZ richt zich met name op jongeren tot 27 jaar en op degenen die de opleiding hebben gevolgd, d.w.z. op de leerwegen bbl en bol. In het vervolg van dit hoofdstuk gaat het dan ook alleen

¹⁴ De indeling naar sectoren is dezelfde als die in de basismonitor. Zie bijlage 4 voor een toelichting.

om jongeren tot 27 jaar die via de bol of bbl een diploma hebben behaald. In tabel 5.3 staan de aantallen die bij deze selectie horen.

Tabel 5.3: Mbo-ge-diplomeerden tot 27 jaar een diploma hebben behaald in de bol of bbl naar leerweg en woongebied

	10/11	11/12	12/13	13/14	14/15
Rotterdam Zuid	1.629	1.725	1.845	1.809	2.067
bol-voltijd	80%	83%	86%	88%	90%
bbl-voltijd	20%	17%	14%	12%	10%
Overig Rotterdam	2.487	2.549	2.729	2.820	2.991
bol-voltijd	78%	80%	83%	86%	87%
bbl-voltijd	22%	20%	17%	14%	13%

Bron: SSB, bewerking Risbo/gemeente Rotterdam (OBI)

5.3 Geografische mobiliteit van de mbo-ge-diplomeerden

Figuur 5.1 toont welk deel van de mbo-ge-diplomeerden tot 27 jaar uit Rotterdam Zuid in de jaren na het behalen van het diploma in Rotterdam Zuid blijft wonen (en welk deel vertrekt). Voor het cohort 2011/2012 zijn deze cijfers tot tien jaar na het behalen van het diploma beschikbaar. In de tabellen b5.1 tot en met b5.3 in de bijlage staan de cijfers die bij deze paragraaf horen.

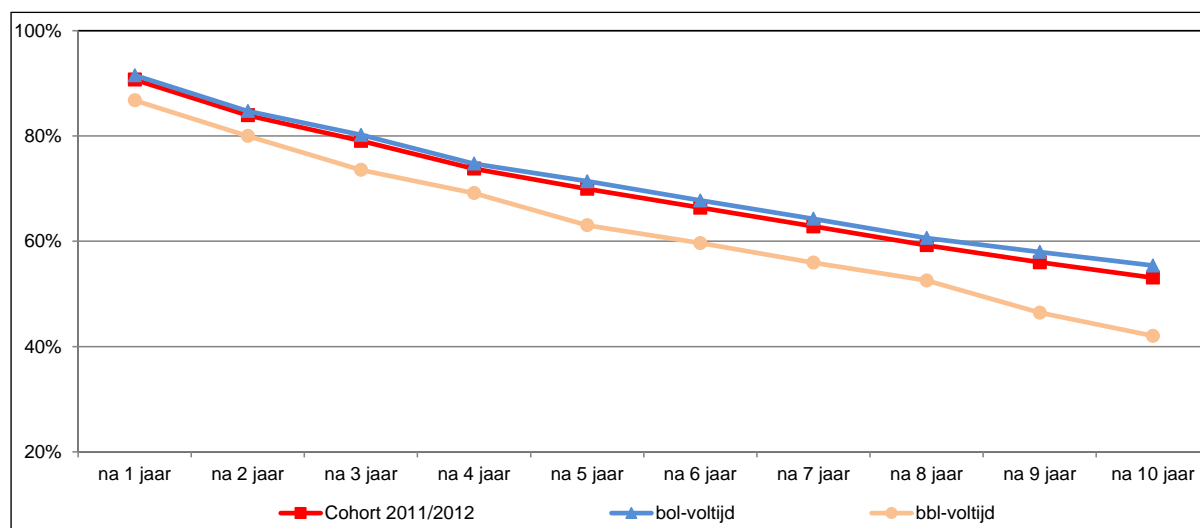

Figuur 5.1: Percentage mbo-ge-diplomeerden cohort 2011/2012, naar leerweg dat in Rotterdam Zuid blijft wonen, per jaar

Bron: SSB, bewerking Risbo/gemeente Rotterdam (OBI)

Tien jaar na het behalen van het mbo-diploma in 2011/2012 woont 53 procent van de mbo'ers uit Rotterdam Zuid nog steeds op Zuid. Het aandeel dat vertrekt loopt geleidelijk op over de jaren. Van de ge-diplomeerden met een bbl diploma vertrekt een groter deel dan van de bol ge-diplomeerden.

In figuur 5.2 is een vergelijking gemaakt tussen de cohorten. Voor elk van de cohorten wordt bekeken welk deel van de mbo-ge-diplomeerden na zeven jaar nog in Rotterdam Zuid woont. Dit is voor elk van de vijf cohorten bekend.

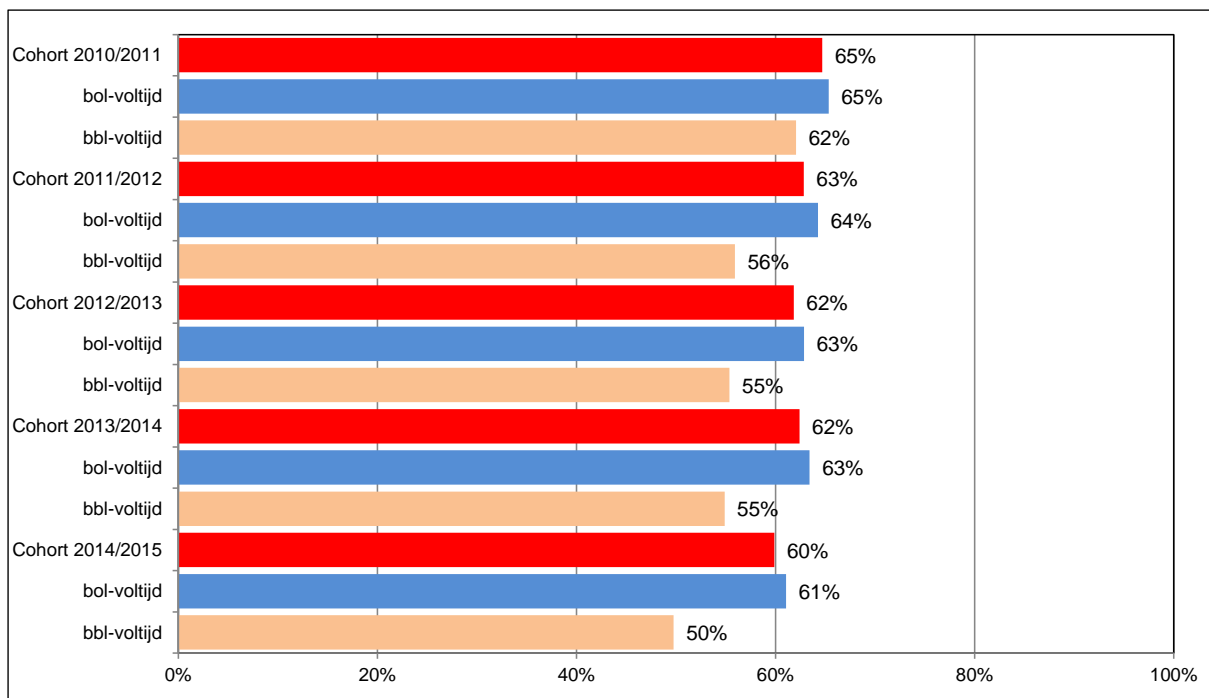

Figuur 5.2: Percentage mbo-ge diplomaerden dat na zeven jaar nog in Rotterdam Zuid woont, naar leerweg en cohort
Bron: SSB, bewerking Risbo/gemeente Rotterdam (OBI)

In de loop van de cohorten daalt het aandeel diplomaerden dat in Rotterdam Zuid blijft wonen. De daling is beperkt ongeveer een procentpunt per cohort. Van de bbl-ge diplomaerden vertrekt een groter deel dan van de bol-ge diplomaerden.

Geografische mobiliteit naar niveau

In figuur 5.3 is de geografische mobiliteit voor cohort 2011/2012 uitgesplitst naar het niveau van het behaalde mbo-ge diploma. Na tien jaar is het deel dat nog in Rotterdam Zuid woont voor elk van de niveaus ongeveer even groot.

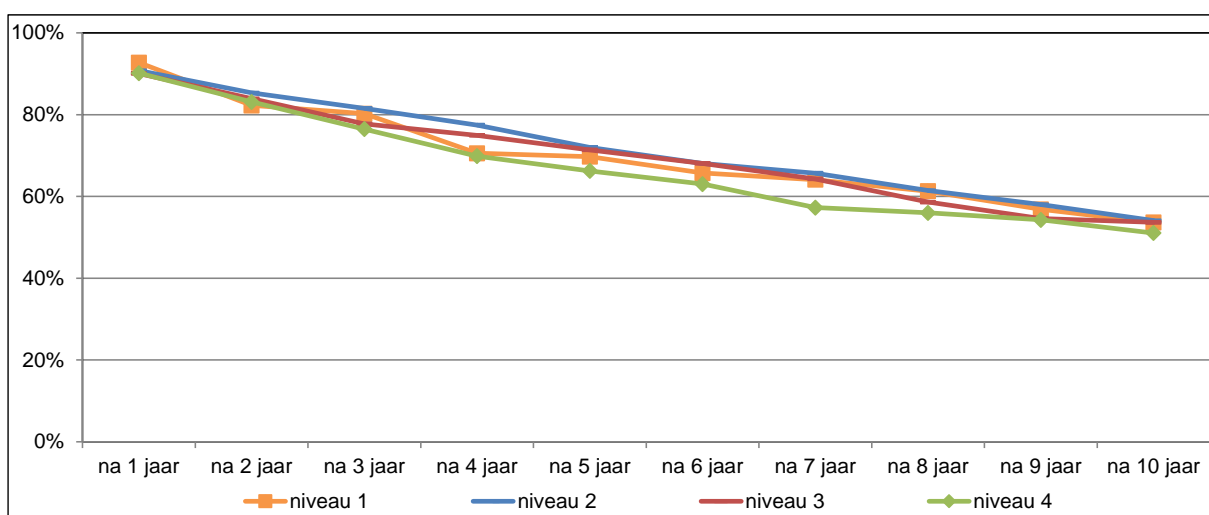

Figuur 5.3: Percentage mbo-ge diplomaerden, cohort 2011/2012 dat in Rotterdam Zuid blijft wonen, per jaar, naar niveau

Bron: SSB, bewerking Risbo/gemeente Rotterdam (OBI)

In figuur 5.4 is een vergelijking gemaakt tussen de cohorten. Voor elk van de cohorten wordt, per niveau, bekeken welk deel van de mbo-geplomeerden na zeven jaar nog in Rotterdam Zuid woont. Dit is voor elk van de vijf cohorten bekend. Het beeld is wisselend, voor de geslaagden op niveau 1 en niveau 2 neemt het deel dat na zeven jaar in Rotterdam Zuid woont over de cohorten iets af. Bij de geplomeerden op niveau 3 en 4 is er tussen de cohorten geen trend te herkennen.

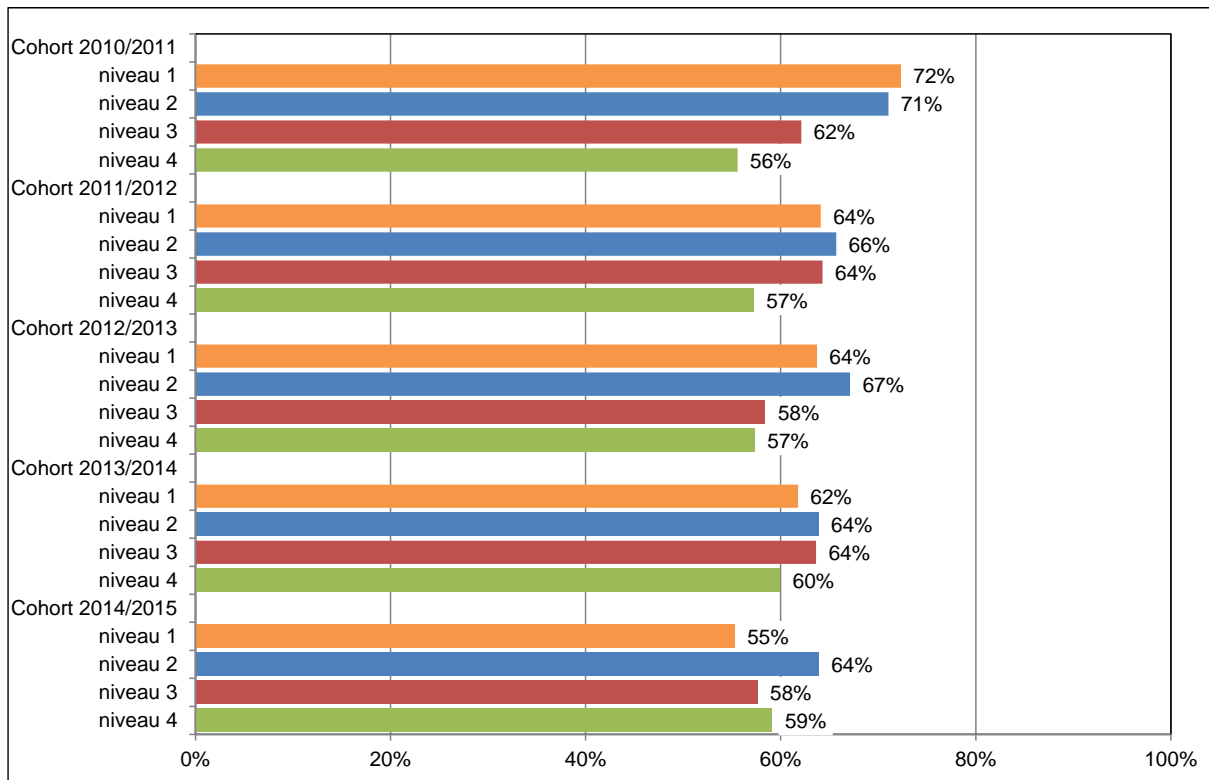

Figuur 5.4: Percentage mbo-geplomeerden, dat na zeven jaar nog in Rotterdam Zuid woont, per jaar, naar niveau en cohort

Bron: SSB, bewerking Risbo/gemeente Rotterdam (OBI)

Geografische mobiliteit naar sector

In figuur 5.5 is een overzicht gemaakt van het aandeel blijvers naar sector waarin het diploma is behaald.¹⁵ Voor één specifieke groep, namelijk jongeren uit Rotterdam Zuid die in 2011/2012 een diploma hebben behaald in de vervoer, transport en logistiek, zien we dat een relatief klein deel na tien jaar nog in Rotterdam Zuid woont. Voor de andere sectoren verschillen de percentages blijvers weinig van elkaar. In de andere cohorten is er geen sprake van opvallende verschillen, ook niet wat betreft de sector vervoer, transport en logistiek (zie tabel b5.4 in de bijlage).

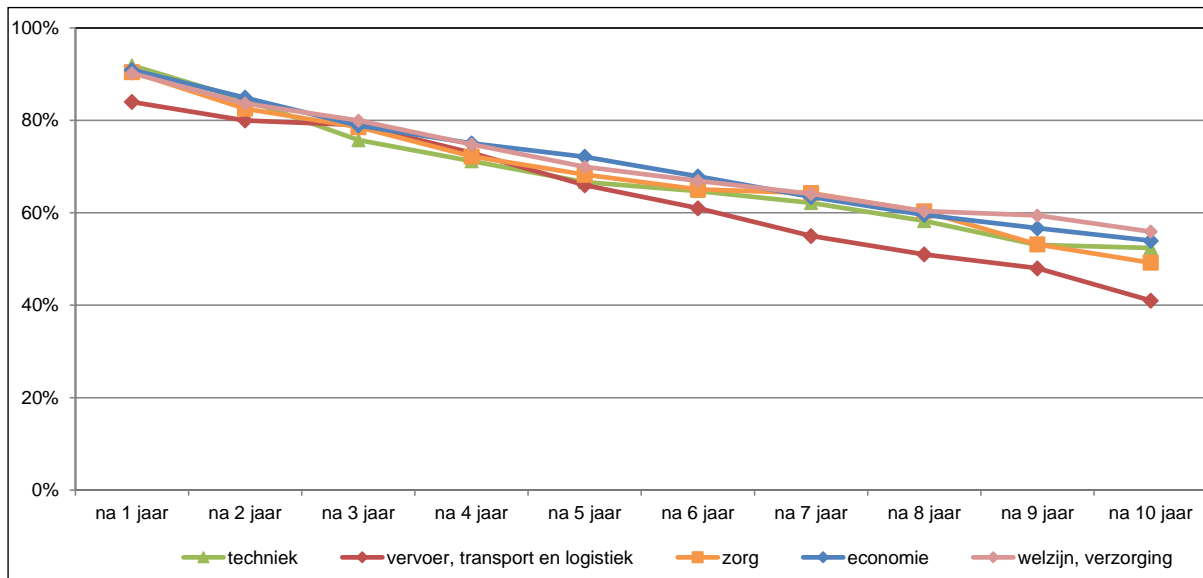

Figuur 5.5: Percentage mbo-geplomeerden, cohort 2011/2012 dat in Rotterdam Zuid blijft wonen, per jaar, naar sector (techniek, vervoeren logistiek, zorg, economie en welzijn)

Bron: SSB, bewerking Risbo/gemeente Rotterdam (OBI)

5.4 Positie op de arbeidsmarkt

Hoe vergaat het de gediplomeerden na het halen van hun diploma op de arbeidsmarkt, welk deel werkt en levert dat werk voldoende op om economische zelfstandig te zijn en hoe hoog is het inkomen van de werkenden? Deze vragen komen in deze paragraaf aan bod.

In figuur 5.6 is het aandeel economische zelfstandigen van het cohort 2011/2012 in de jaren na het halen van het diploma opgenomen. Voor de bepaling of iemand economisch zelfstandig is, sluiten we aan bij de definitie die het CBS daarvoor hanteert. Iemand is economisch zelfstandig wanneer hij of zij 70% van het nettominimumloon verdient. Dit is het bijstandsniveau van een alleenstaande. Het gaat hierbij om inkomsten uit arbeid en winst uit onderneming. Uitkeringen worden niet gerekend tot economische zelfstandigheid.

¹⁵ In deze figuur zijn de gediplomeerden in de sector groen en overig niet opgenomen.

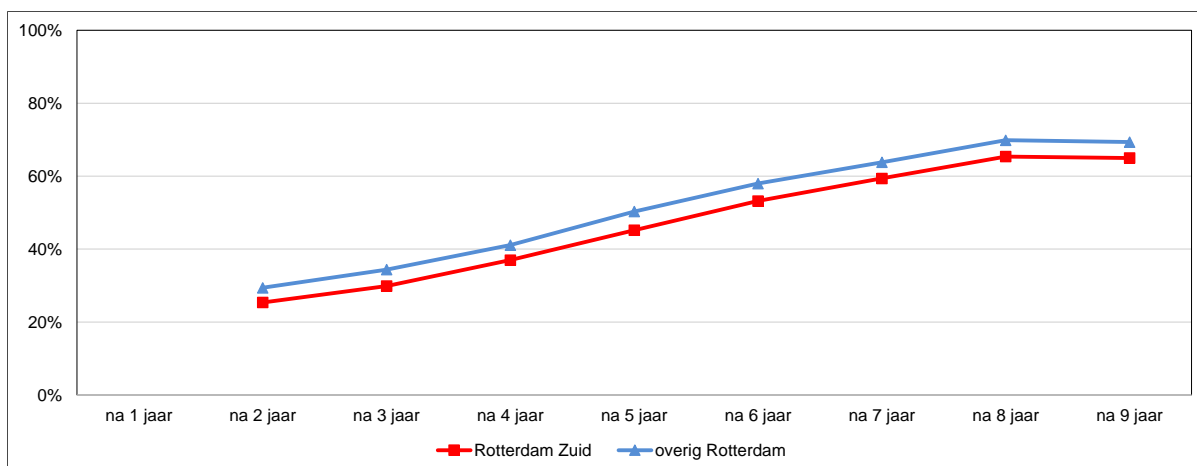

Figuur 5.6: Percentage economisch zelfstandigen in Rotterdam Zuid en overig Rotterdam cohort 2011/2012

Bron: SSB, bewerking Risbo/gemeente Rotterdam (OBI)

Het aandeel economisch zelfstandigen neemt in de eerste acht jaar na het behalen van het diploma steeds gelijkmatig toe. Na acht jaar is van de gediplomeerden uit Rotterdam Zuid 65 procent economisch zelfstandig. Over de jaren is het deel economische zelfstandigen in Rotterdam Zuid ongeveer 5 procent lager dan in overig Rotterdam. In het negende jaar neemt het aandeel economisch zelfstandigen niet verder toe, mogelijk heeft dit te maken met de coronacrisis. Ook in de andere cohorten is in het meest recente jaar een breuk in de trend te zien, zie tabel b5.3 in de bijlage.

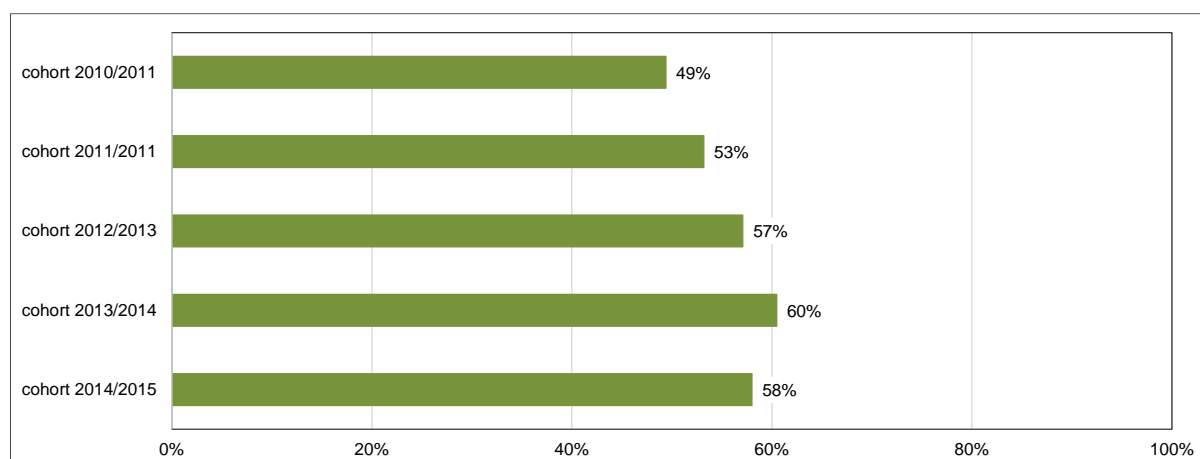

Figuur 5.7: Percentage gediplomeerden dat economisch zelfstandig is, Rotterdam Zuid naar cohort, na 6 jaar

Bron: SSB, bewerking Risbo/gemeente Rotterdam (OBI)

In figuur 5.7 staat het percentage van de gediplomeerden dat 6 jaar na het behalen van het diploma economisch zelfstandig is. In de eerste vier cohorten stijgt het percentage economisch zelfstandigen tot 60 procent in 2013/2014. In het meest recente cohort waarvoor de cijfers na 6 jaar bekend zijn is dit voor het eerst lager. Dit cohort heeft in het 6^e jaar te maken met de coronacrisis, de toename van het percentage economisch zelfstandigen vlt daar sterk af. In bijlage b5.3 zijn de cijfers van alle cohorten en alle jaren opgenomen.

In figuur 5.8 is het percentage economisch zelfstandigen in het cohort 2011/20112 uitgesplitst naar het niveau van de mbo-diploma die ze gehaald hebben.

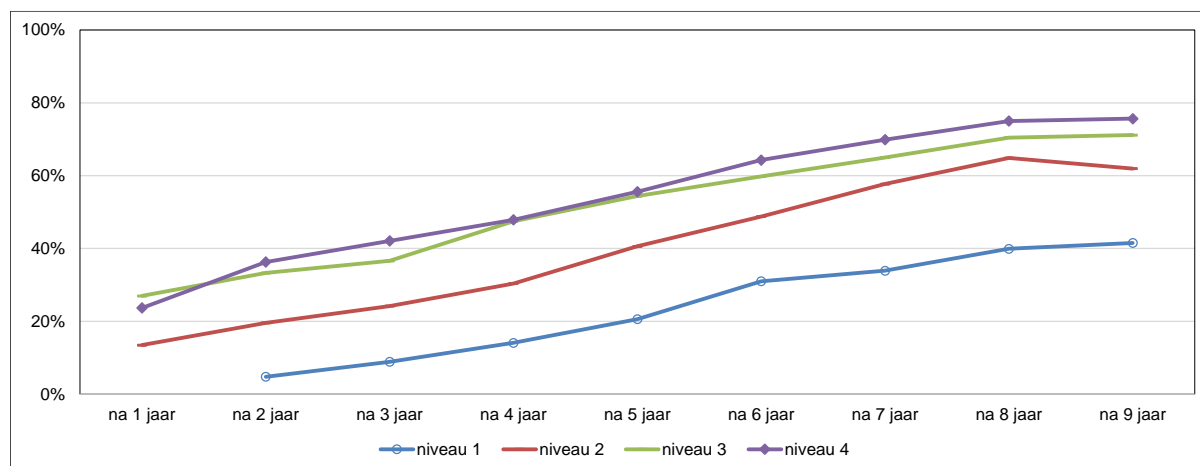

Figuur 5.8: Percentage economisch zelfstandigen in Rotterdam Zuid cohort 2011/2012 naar niveau

Bron: SSB, bewerking Risbo/gemeente Rotterdam (OBI)

We zien voor alle niveaus dat het aandeel economisch zelfstandigen tot acht jaar na het behalen van het diploma stijgt. Van de lagere niveaus is een kleiner deel economisch zelfstandig dan van de hogere niveaus. Van de gediplomeerden niveau 2 en vooral niveau 1 is het aandeel economisch zelfstandigen aanzienlijk lager dan bij de hogere niveaus. In het negende jaar vlakt de groei af en van de gediplomeerden op niveau 2 zijn in het negende jaar, minder economisch zelfstandig dan in het voorgaande jaar.

Werkenden per sector

In de volgende analyse wordt er gekeken in hoeverre de gediplomeerden actief zijn op de arbeidsmarkt. Hierbij wordt gebruik gemaakt van de analyse van de arbeidsmarktmonitor van OBI. Vanzelfsprekend komt het combineren van werk en opleiding regelmatig voor. Bij deze analyse is de arbeidsmarktpositie leidend. Hiervoor worden de jongeren ingedeeld in vier groepen:

1. Werkend, 11 uur of minder per week
2. Werkend, 12 uur of meer per week
3. Niet-werkende beroepsbevolking
4. Geen beroepsbevolking/student/scholier

Bij de verdeling naar arbeidsmarktgroepen is arbeid het uitgangspunt. De eerste twee groepen jongeren hebben werk. Zij werken in een kleinere baan waarbij 11 uur of minder per week wordt gewerkt, of in een baan waarbij 12 uur of meer wordt gewerkt. De jongeren die een uitkering krijgen en/of zijn ingeschreven bij het UWV als werkzoekend, worden beschouwd als niet werkend maar wel op zoek naar werk. De jongeren in deze drie groepen behoren tot de beroepsbevolking. Zij kunnen hiernaast ook nog onderwijs volgen

De resterende groep is niet actief op de arbeidsmarkt en behoort niet tot de beroepsbevolking. In deze groep vallen zowel jongeren die geen onderwijs volgen als jongeren die wel onderwijs volgen.

In figuur 5.9 wordt de arbeidsmarktpositie van mbo-ge diplomaerden van het cohort 2011/2012 uit Rotterdam Zuid na het behalen van het mbo-diploma vergeleken. Daarbij is in de vergelijking de sector waarin het diploma is behaald opgenomen.

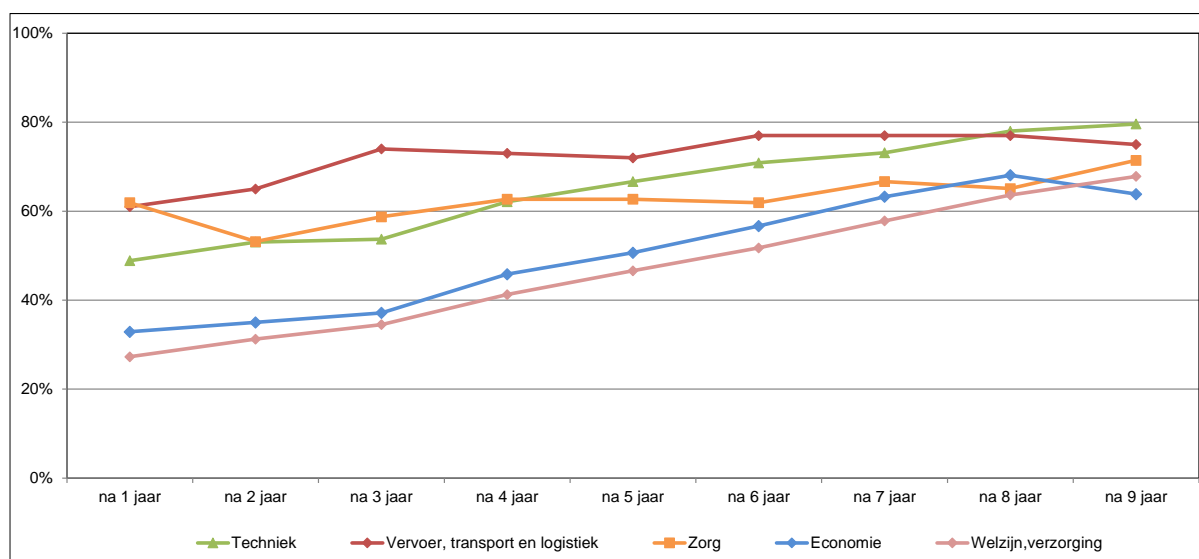

Figuur 5.9 Percentage mbo-ge diplomaerden dat 12 uur of meer per week werkt naar sector, cohort 2011/2012

Bron: SSB, bewerking Risbo/gemeente Rotterdam (OBI)

Het deel van de ge diplomaerden dat 12 uur of meer per week werkt, komt in de loop van de jaren dichter bij elkaar te liggen. In geen van de sectoren werkt meer dan 80 procent van de ge diplomaerden, ook niet 9 jaar nadat ze hun diploma hebben gehaald. Van de ge diplomaerden in de sector economie neemt het deel dat werkt in het meest recente jaar af van 68 procent naar 64 procent. In bijlage b5.4 zijn de achterliggende cijfers, ook voor de andere cohorten opgenomen.

Een derde manier om de positie op de arbeidsmarkt te bepalen is door middel van het inkomen dat men verdient. In figuur 5.10 is het gemiddelde inkomen van de ge diplomaerden van het cohort 2011/2012 in de loop van de jaren uiteengezet. In de figuur zijn ge diplomaerden met een bol diploma uit Rotterdam Zuid afgezet tegen geslaagden uit overig Rotterdam.¹⁶

¹⁶ Studenten die een bbl opleiding volgen combineren werk en studie al hebben ook tijdens de opleiding al een inkomen.

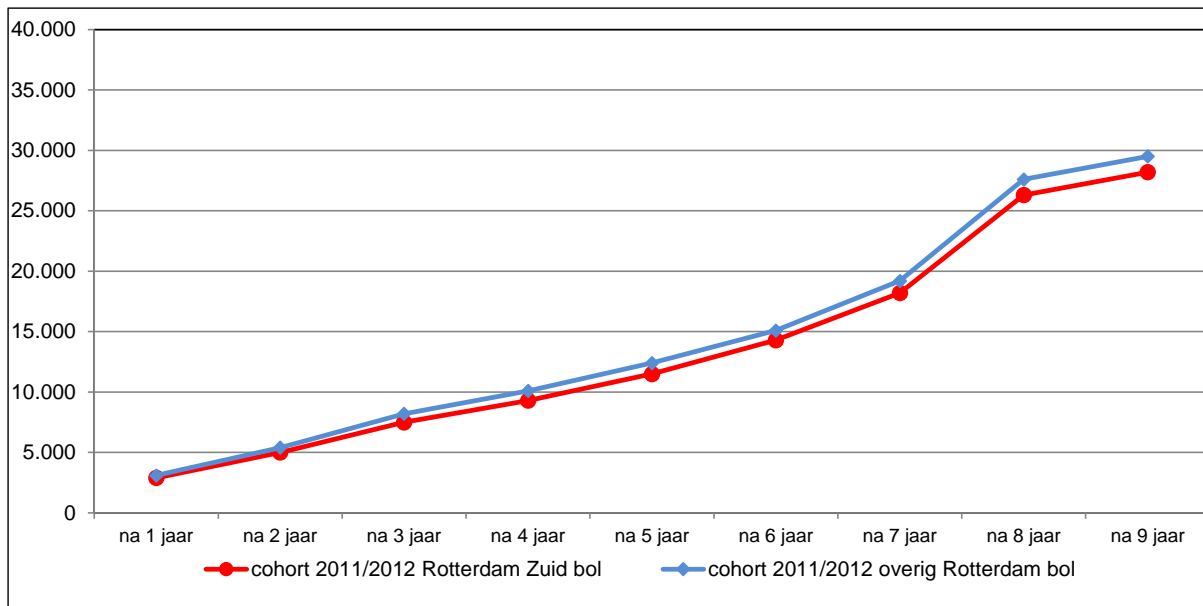

Figuur 5.10: Gemiddelde inkomen bol-gediplomeerden in Rotterdam Zuid en overig Rotterdam, cohort 2011/2012
Bron: SSB, bewerking Risbo/gemeente Rotterdam (OBI)

Het gemiddeld inkomen stijgt jaarlijks en vanaf 6 jaar na het halen van het diploma ook jaarlijks meer. Tot in het negende jaar, dan neemt de stijging van het inkomen af. Ook hier is mogelijk het effect van de coronacrisis te zien, in elk van de cohorten vlakt de groei van het inkomen in het meest recente jaar af (zie tabel b5.3a in de bijlage). Er is weinig verschil in het gemiddelde inkomen van gediplomeerden uit Rotterdam Zuid en gediplomeerden uit overig Rotterdam.

5.5 Doorstuderen na het behalen van een mbo-diploma

In deze paragraaf wordt gekeken in hoeverre het cohort mbo-gediplomeerden na het behalen van het diploma doorstudeert.

Tabel 5.4: Doorstuderen één jaar na het behalen van een mbo-diploma

	10/11	11/12	12/13	13/14	14/15
Rotterdam Zuid	1.629	1.725	1.845	1.809	2.067
geen onderwijs	36%	37%	34%	34%	36%
wel onderwijs	64%	63%	66%	66%	64%
waarvan					
mbo	50%	51%	51%	52%	51%
hbo	14%	12%	14%	14%	13%
overig Rotterdam	2.487	2.549	2.729	2.737	2.820
geen onderwijs	40%	38%	37%	38%	41%
wel onderwijs	60%	62%	63%	62%	59%
waarvan					
mbo	45%	46%	45%	44%	44%
hbo	16%	16%	18%	18%	15%

Bron: SSB, bewerking Risbo/gemeente Rotterdam (OBI)

Van de mbo-gediplomeerden in Rotterdam Zuid gaat ongeveer tweederde deel verder in het onderwijs. In Rotterdam Zuid is de doorstroom naar verder onderwijs in elk van de cohorten groter dan in overig Rotterdam. De doorstroom in Rotterdam Zuid heeft vaker dan in overig Rotterdam het mbo als bestemming. In overig Rotterdam gaat een groter deel verder in het hbo.

In figuur 5.11 wordt ingegaan op het niveau van de vervolgopleiding. Het gaat hier om de opleiding die het jaar volgend op het halen van het diploma wordt gevolgd. Er wordt hierbij bekeken of de vervolgopleiding op hetzelfde of op een hoger niveau ligt dan de opleiding waarin een jaar eerder het diploma werd behaald. De percentages zijn berekend op het totaal aantal gediplomeerden van het betreffende niveau.

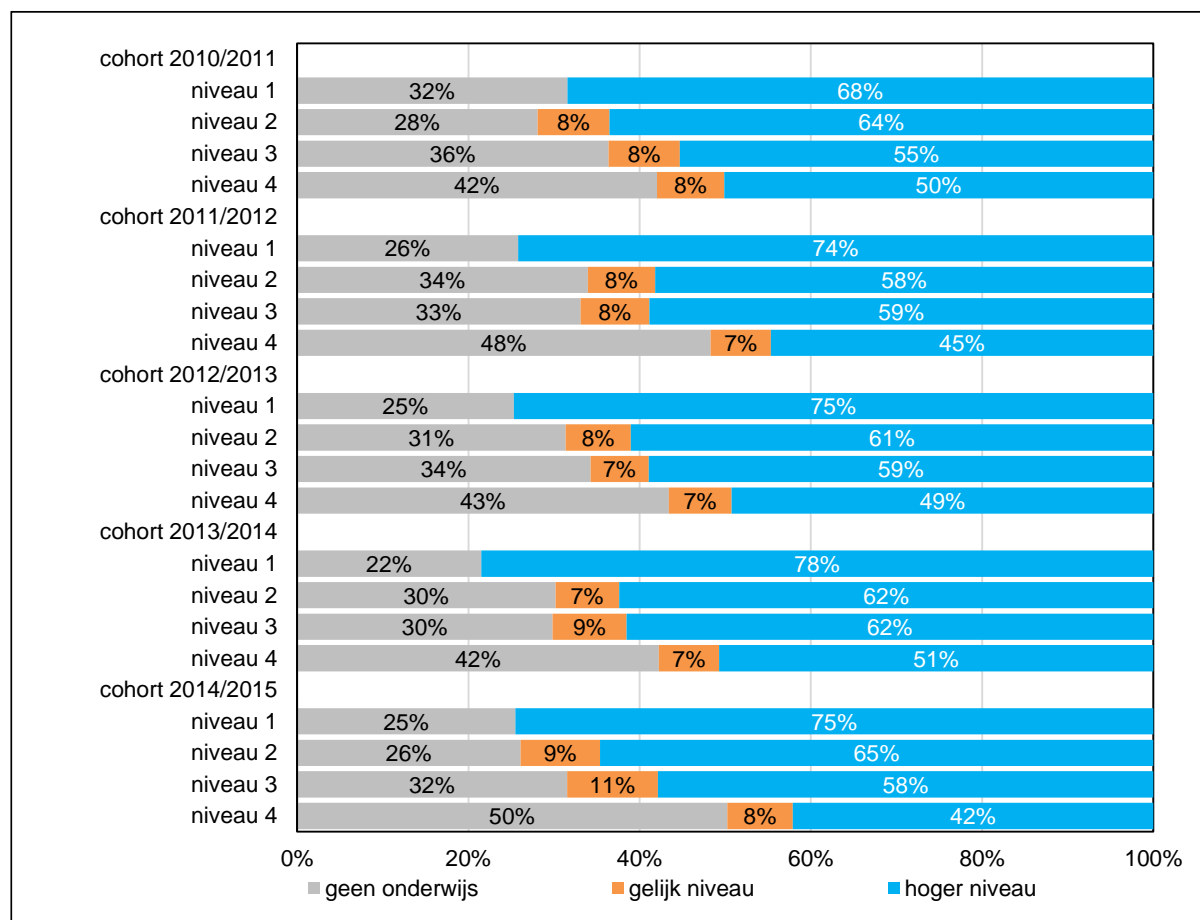

Figuur 5.11: Doorstuderende één jaar na het behalen van een mbo-diploma, gediplomeerden uit Rotterdam Zuid naar niveau en cohort

Bron: SSB, bewerking Risbo/gemeente Rotterdam (OBI)

Studenten met een diploma op niveau 1 of niveau 2 studeren vaker door dan studenten met een diploma op een hoger niveau. Er zijn kleine verschillen tussen de cohorten. Van de studenten met een diploma op niveau 1 gaat bijna driekwart verder met een vervolgopleiding. Ook de verschillen tussen mbo'ers uit Rotterdam Zuid en mbo'ers uit overig Rotterdam zijn binnen elk cohort beperkt (zie tabel b5.7 in de bijlage).

De volgende tabel laat zien of de mbo-gediplomeerden in de vijf jaren erna nog een diploma hebben gehaald op het mbo of in het hoger onderwijs. Van de mbo-gediplomeerde jongeren uit Rotterdam Zuid haalt ongeveer 40 procent nog één of meer diploma's. Dit aandeel is nagenoeg hetzelfde als onder jongeren uit overig Rotterdam. Ook tussen de cohorten zijn er geen noemenswaardige verschillen.

Tabel 5.5: Behalen van een volgend diploma in de vijf jaren na het halen van het mbo-diploma

	10/11	11/12	12/13	13/14	14/15
Rotterdam Zuid					
haalt geen diploma meer	58%	59%	55%	56%	59%
haalt één diploma	31%	30%	34%	33%	31%
haalt meer dan één diploma	10%	11%	11%	11%	9%
overig Rotterdam					
haalt geen diploma meer	59%	59%	58%	57%	61%
haalt één diploma	29%	30%	30%	31%	29%
haalt meer dan één diploma	13%	12%	12%	12%	10%

Bron: SSB, bewerking Risbo/gemeente Rotterdam (OBI)

In figuur 5.12 is het niveau van de behaalde vervolgdiploma's weergegeven. In het geval dat iemand meerdere diploma's heeft behaald, is alleen het hoogste niveau weergegeven.¹⁷ Ongeveer een derde van de mbo-ge diplomeerden uit Rotterdam Zuid heeft in de vijf jaar na afstuderen nog een mbo-diploma behaald. Van de gediplomeerden uit overig Rotterdam haalt een kleiner deel nog een mbo-diploma en een groter deel een hbo-diploma. Voor een deel is dit te verklaren door het grotere aandeel niveau 4 gediplomeerden in overig Rotterdam. Zij hebben de mogelijkheid om direct door te stromen naar het hbo.

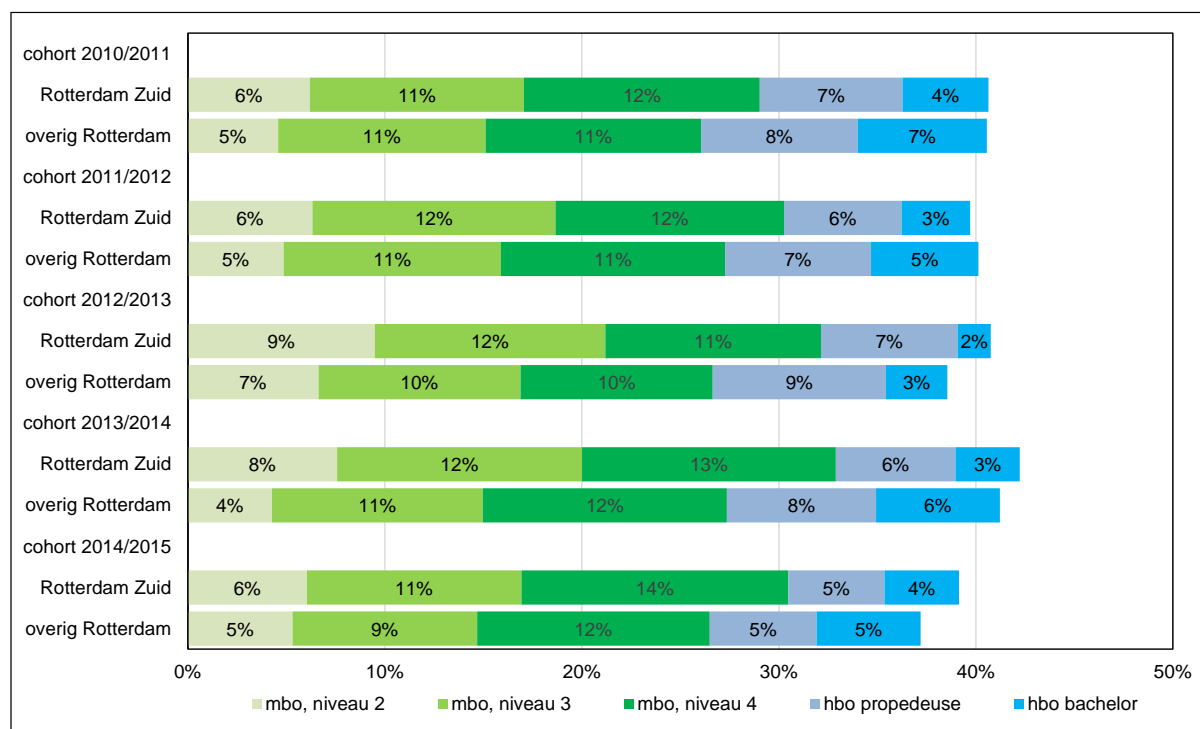

Figuur 5.12: Niveau van het hoogst behaalde diploma in de vijf jaar na het behalen van het mbo-diploma

Bron: SSB, bewerking Risbo/gemeente Rotterdam (OBI)

¹⁷ De percentages zijn berekend op basis van alle gediplomeerde mbo'ers ongeacht of ze verder hebben geleerd

5.6 Doorstuderen of niet, succes op de arbeidsmarkt

Heeft het verder leren na het halen van een mbo-diploma effect op de arbeidsmarktpositie? De verwachting is dat de studenten die niet verder leren, in eerste instantie vaker werk hebben, maar in hoeverre wordt dat ingelopen door studenten die verder leren en op welke termijn gebeurt dat? In de volgende analyses is bekeken welk deel van de studenten economisch zelfstandig is. Dit wordt gebruikt als indicator voor succes op de arbeidsmarkt. In de analyse is een selectie gemaakt van de gediplomeerden. Er zijn alleen studenten die een bol opleiding volgden meegenomen. Studenten die een bbl opleiding volgen combineren werk en studie al en geven daarmee een vertekend beeld. Voor alle bol-studenten is bekeken of ze in de vijf jaar na het halen van het diploma nog een opleiding hebben gevolgd. Deze studenten zijn verdeeld in twee groepen: "niet verder geleerd" en "verder geleerd". Tenslotte is er per figuur studenten van één mbo-niveau geselecteerd en is er een splitsing gemaakt tussen studenten uit Rotterdam Zuid en uit overig Rotterdam.

Mbo niveau 2 bol gediplomeerden

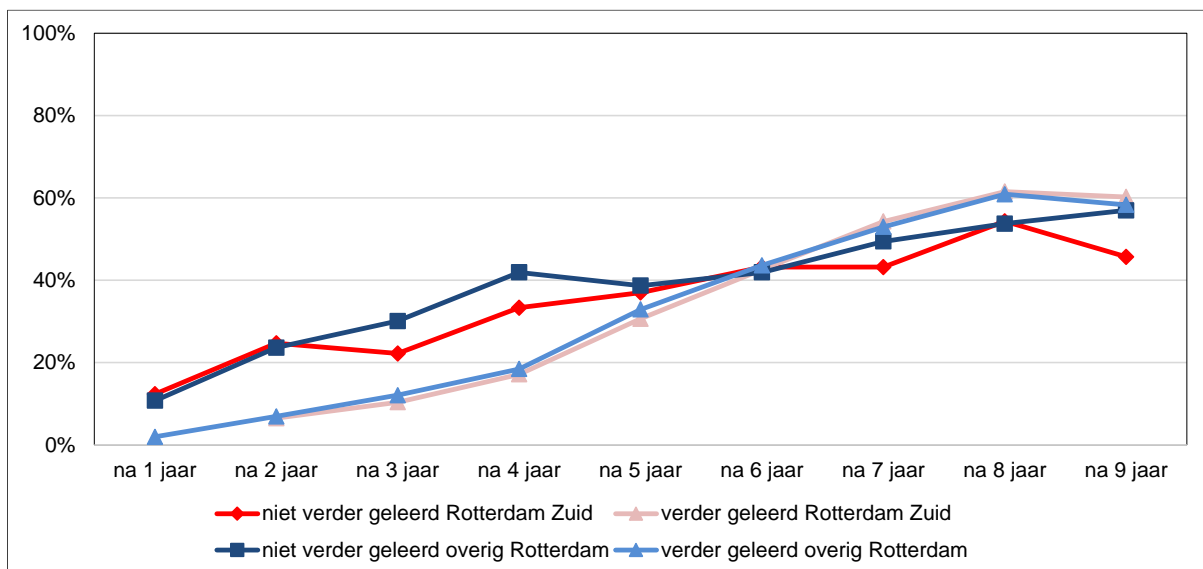

Figuur 5.13: Percentage economisch zelfstandige gediplomeerden mbo niveau 2 dat wel of niet doorleert, in de jaren na het halen van het diploma cohort 2011/2012

Bron: SSB, bewerking Risbo/gemeente Rotterdam (OBI)

In de eerste jaren na het halen van het diploma is er een groot verschil tussen de studenten die verder leren en zij die niet verder hebben geleerd. Zo is na vier jaar in Rotterdam Zuid een derde van de gediplomeerden die niet verder leren economisch zelfstandig, terwijl dit bij studenten die nog verder leren 17 procent is. In de loop van de jaren wordt dit verschil kleiner en na zes jaar is er geen verschil meer tussen zij die doorgeleerd hebben en zij die dat niet hebben gedaan. Voor de studenten die verder leren is het percentage economisch zelfstandigen in Rotterdam Zuid vergelijkbaar met dat in overig Rotterdam. Na acht jaar is in Rotterdam Zuid 62 procent doorstudeerders en 54 procent van degenen die niet verder geleerd hebben economisch zelfstandig. In het meest recente jaar neemt het percentage gediplomeerden dat economisch zelfstandig in Rotterdam Zuid af, vooral in de groep die niet verder heeft geleerd.

Mbo niveau 3 bol gediplomeerden

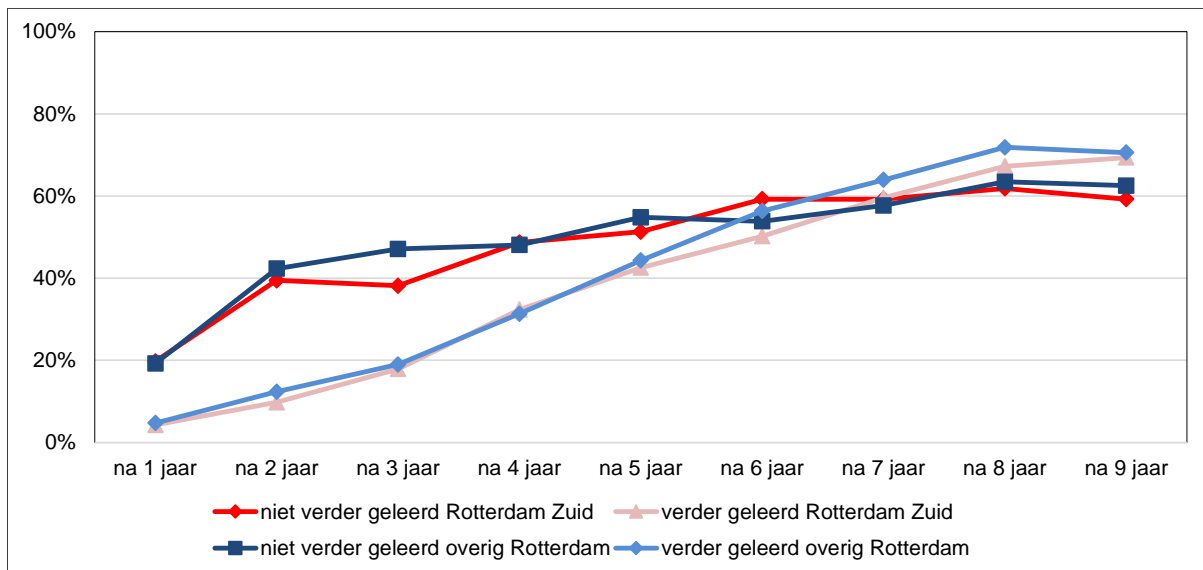

Figuur 5.14: Percentage economisch zelfstandige gediplomeerden mbo niveau 3 dat wel of niet doorleert, in de jaren na het halen van het diploma cohort 2011/2012

Bron: SSB, bewerking Risbo/gemeente Rotterdam (OBI)

Het beeld bij mbo niveau 3 lijkt sterk op het beeld bij de mbo 2 gediplomeerden, wel is het aandeel economisch zelfstandigen over de hele lijn groter. Na acht jaar is in Rotterdam Zuid 67 procent doorstudeerders en 60 procent van degenen die niet verder geleerd hebben economisch zelfstandig. Na 6 tot 7 jaar is het aandeel economisch zelfstandigen voor studenten die verder hebben geleerd en vergelijkbaar met studenten die niet verder hebben geleerd.

Mbo niveau 4 bol gediplomeerden

Studenten met een mbo niveau 4 diploma die niet verder leren zijn, vanaf twee jaar nadat ze hun diploma halen, in grote getale economisch zelfstandig (zie figuur 5.15). Het verschil met studenten die verder leren is duidelijk groter dan bij gediplomeerden op niveau 2 en 3 hierboven. Ook is het percentage gediplomeerden dat economisch zelfstandig is, een stuk hoger dan bij niveau 2 en niveau 3. Het duurt langer dan bij niveau 2 en niveau 3 voordat het aandeel economisch zelfstandigen dat verder leert vergelijkbaar is met het deel dat niet verder leert. Na acht jaar is driekwart van de gediplomeerden in Rotterdam Zuid economisch zelfstandig. Er is dan vrijwel geen verschil tussen doorstudeerders en zij die niet verder hebben geleerd. In tabel b5.6a in de bijlage zijn ook de cijfers voor de andere cohorten opgenomen.

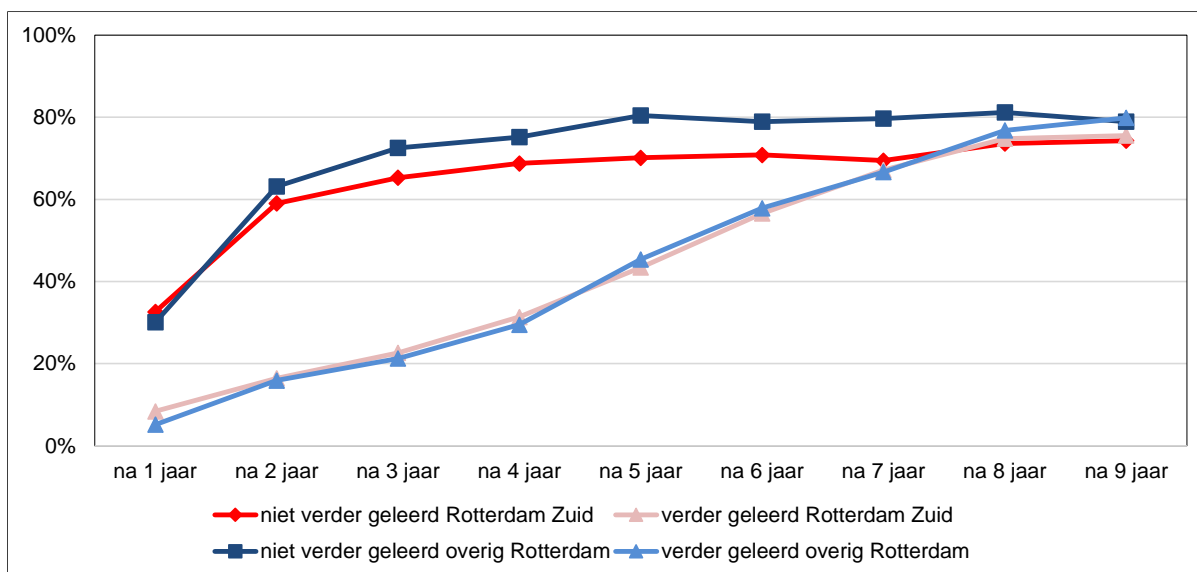

Figuur 5.15: Percentage economisch zelfstandige gediplomeerden mbo niveau 4 dat wel of niet doorleert, in de jaren na het halen van het diploma cohort 2011/2012

Bron: SSB, bewerking Risbo/gemeente Rotterdam (OBI)

In de figuren 5.16 tot en met 5.18 wordt het gemiddeld jaarinkomen van de verschillende groepen in de jaren na het halen van de mbo diploma gepresenteerd. In deze analyse is dezelfde selectie gemaakt als hierboven, dat wil zeggen alleen studenten met een bol opleiding, die al dan niet verder leren in de vijf jaren na het halen van hun diploma. In de berekening van het gemiddelde jaarinkomen zijn alle gediplomeerden opgenomen, ook als ze geen inkomen hebben.

Mbo niveau 2 bol gediplomeerden

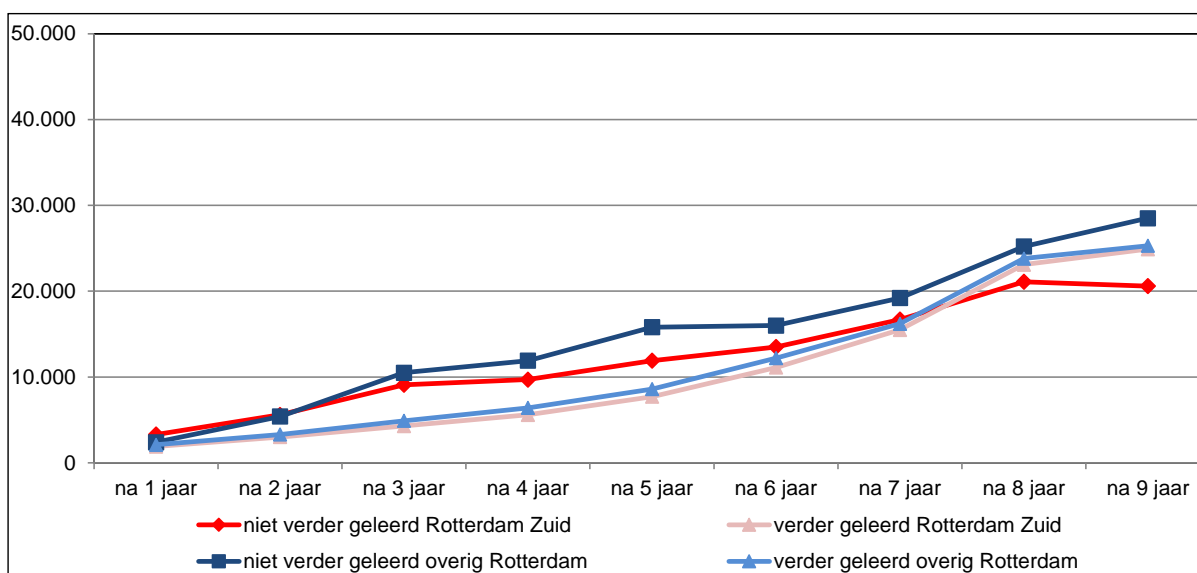

Figuur 5.16: Gemiddeld inkomen van gediplomeerden mbo niveau 2 dat wel of niet doorleert, in de jaren na het halen van het diploma cohort 2011/2012

Bron: SSB, bewerking Risbo/gemeente Rotterdam (OBI)

Het gemiddeld inkomen van de gediplomeerden die niet verder leren ligt nog jarenlang boven dat van de gediplomeerden die nog verder leren. Pas na zeven jaar is er in Rotterdam Zuid geen verschil tussen beide groepen en ligt het gemiddeld inkomen rond 16.000 euro per jaar. Voor de studenten die verder leren verloopt de toename van het inkomen in Rotterdam Zuid op eenzelfde manier als in

overig Rotterdam. De gediplomeerden uit Rotterdam Zuid die niet verder hebben geleerd, hebben in het negende jaar te maken met een daling van het gemiddeld inkomen.

Mbo niveau 3 bol gediplomeerden

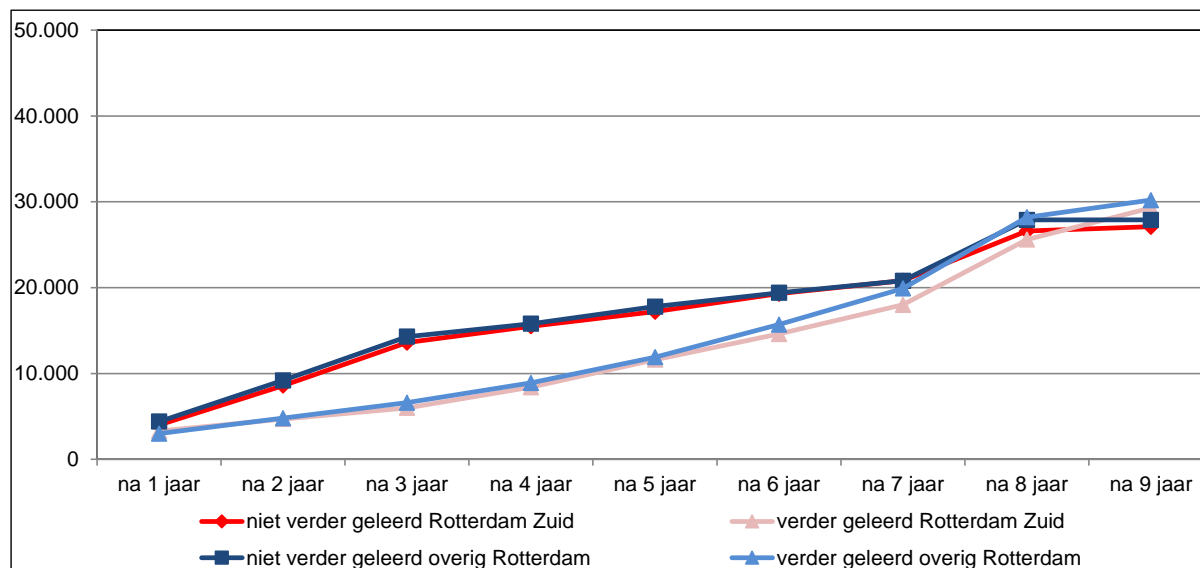

Figuur 5.17: Gemiddeld inkomen van gediplomeerden mbo niveau 3 dat wel of niet doorleert, in de jaren na het halen van het diploma cohort 2011/2012

Bron: SSB, bewerking Risbo/gemeente Rotterdam (OBI)

Ook bij mbo niveau 3 ligt het gemiddeld inkomen van de gediplomeerden die niet verder leren lang boven dat van zij die wel doorleren. Vanaf zeven jaar na het halen van het diploma zijn de inkomensverschillen tussen de groepen beperkt. Ook is het verschil in inkomen tussen gediplomeerden uit Rotterdam Zuid en overig Rotterdam klein. Na acht jaar ligt het gemiddelde inkomen van mbo 3 bol gediplomeerden is rond de 27.000 euro per jaar.

Mbo niveau 4 bol gediplomeerden

Studenten met een mbo niveau 4 diploma die niet verder leren zijn, maken in het tweede en derde jaar nadat ze hun diploma halen, een grote inkomenssprong. (zie figuur 5.18). Het verschil met studenten die verder leren is duidelijk groter dan bij gediplomeerden op niveau 2 en 3 hierboven. Ook ligt het gemiddelde inkomen, een stuk hoger dan bij niveau 2 en niveau 3. Het duurt langer dan bij niveau 2 en niveau 3 voordat het gemiddeld inkomen van zij die verder leren vergelijkbaar is met het deel dat niet verder leert. Ook na acht jaar is dit nog niet het geval. Voor de doorstudeerders is de inkomensgroei in Rotterdam Zuid en overig Rotterdam over de jaren vergelijkbaar. Bij de gediplomeerden die niet verder leren wordt het verschil in gemiddeld inkomen tussen Rotterdam Zuid en overig Rotterdam in de loop van de tijd groter. In tabel b5.6b in de bijlage zijn ook de cijfers voor de andere cohorten opgenomen.

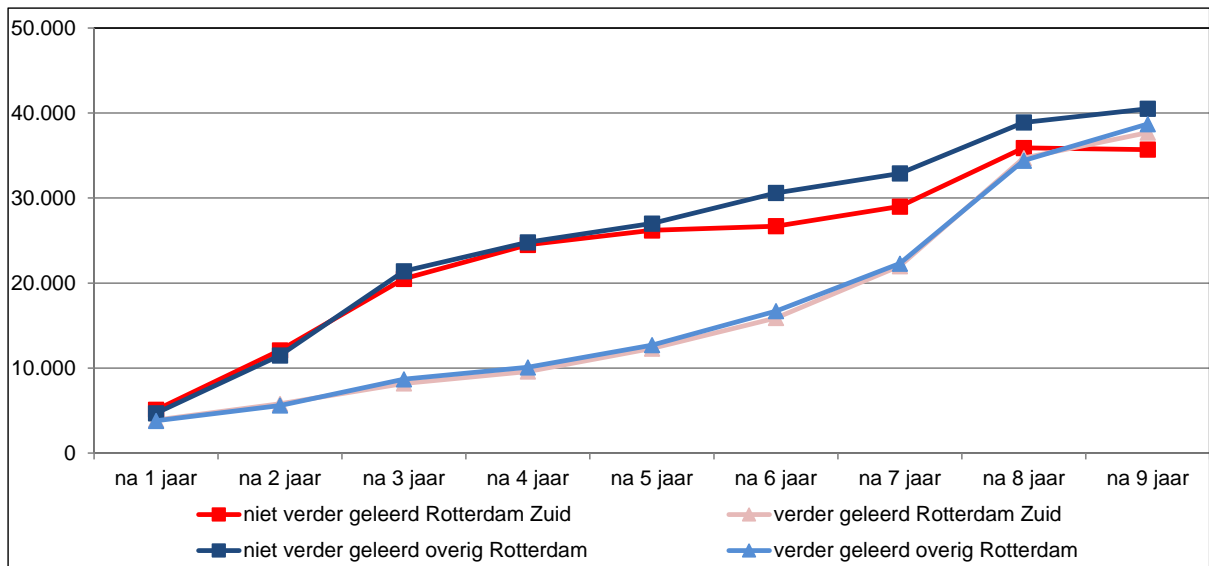

Figuur 5.18: Gemiddeld inkomen van gediplomeerden mbo niveau 4 dat wel of niet doorleert, in de jaren na het halen van het diploma cohort 2011/2012

Bron: SSB, bewerking Risbo/gemeente Rotterdam (OBI)

Hoofdstuk 6 Loopbaan van starters in het hoger onderwijs

6.1 Inleiding

In dit hoofdstuk wordt de loopbaan van starters in het hoger onderwijs beschreven. Dit is de eerste keer dat het cohort in de rapportage wordt meegenomen. Het startpunt voor het cohort is het schooljaar dat een student start in het hoger onderwijs. Voor deze groep richten wij ons op de situatie van starters in de schooljaren 2011/2012 tot en met 2015/2016. We richten ons daarbij steeds op de startende studenten hbo en wo (ook wel ho'ers) wonend in Rotterdam Zuid en vergelijken deze met startende ho'ers wonend in overig Rotterdam.

De volgende onderzoeksvragen komen aan de orde:

1. Wat zijn de kenmerken van de groep starters in het ho (vooropleiding, leeftijd, niveau, sector)?
2. Hoe ziet de geografische mobiliteit van deze groep eruit? Welk deel blijft in Rotterdam Zuid wonen en welk deel vertrekt uit Rotterdam Zuid?
3. Behalen jongeren hun ho-diploma, en na hoeveel jaar?
4. Wat is de arbeidsmarktpositie van de starters in de volgende jaren?

Elk van de onderzoeksvragen komt in een aparte paragraaf aan de orde.

Afbakening van het cohort

De studenten in het hoger onderwijs hebben hun vooropleiding vaak op een andere plek gedaan dan waar zij nu studeren. Een deel van de starters blijft thuis wonen en een deel gaat op kamers. In de rapportage kijken we naar hoe het de jongeren van Rotterdam Zuid vergaat in vergelijking met de jongeren uit de rest van Rotterdam. We maken daarom een selectie uit de totale groep studenten. We hanteren daarvoor de volgende definitie:

Een student hoort tot het startcohort hoger onderwijs als:

- de student ook twee jaar voorafgaand aan de start van de studie al in hetzelfde gebied woonde. Dat houdt in dat zij al minimaal twee jaar wonen op Rotterdam Zuid hetzij al minimaal twee jaar in overig Rotterdam wonen.¹⁸
- de student in de twee schooljaren voorafgaand aan de start van de studie geen opleiding volgde in het hoger onderwijs.¹⁹

¹⁸ Studenten die in de afgelopen twee jaar van Zuid naar overig zijn verhuisd of vice versa zijn niet in de selectie opgenomen.

¹⁹ Idealiter zouden alleen studenten die nog nooit in het hoger onderwijs een opleiding hebben gevolgd in de selectie zitten. De keuze voor twee jaren vooraf is ingegeven door de praktische beschikbaarheid van de data. Onze dataset start in 2009/2010, met de keuze voor twee jaar terug te kunnen kijken, kunnen we starten met het cohort 2011/2012. Dat ligt in de lijn met de andere beschreven cohorten in de rapportage.

6.2 Kenmerken van starters in het hoger onderwijs

In de tabellen 6.1 tot en met 6.4 wordt een overzicht gegeven van het aantal startende ho-studenten per cohort. In tabel 6.1 is de uitsplitsing gemaakt naar leeftijd, er wordt onderscheid gemaakt tussen starters tot 27 jaar en starters die ouder zijn als ze instromen in het hoger onderwijs.

Tabel 6.1: Starters in hoger onderwijs naar cohort, leeftijd en woongebied

	2011/2012	2012/2013	2013/2014	2014/2015	2015/2016
Rotterdam Zuid					
totaal	966	901	958	968	949
hbo	82%	84%	82%	82%	83%
wo	18%	16%	18%	18%	17%
hbo	792	759	786	797	787
tot en met 26 jaar	83%	84%	81%	84%	82%
27 jaar of ouder	17%	16%	19%	16%	18%
wo	174	142	172	171	162
tot en met 26 jaar	85%	87%	84%	87%	86%
27 jaar of ouder	15%	13%	16%	13%	14%
overig Rotterdam					
totaal	2.477	2.401	2.630	2.445	2.376
hbo	74%	73%	72%	73%	70%
wo	26%	27%	28%	27%	30%
hbo	1.830	1.764	1.883	1.791	1.664
tot en met 26 jaar	79%	81%	81%	82%	80%
27 jaar of ouder	21%	19%	19%	18%	20%
wo	647	637	747	654	712
tot en met 26 jaar	79%	82%	81%	82%	83%
27 jaar of ouder	21%	18%	19%	18%	17%

Bron: SSB, bewerking Risbo/gemeente Rotterdam (OBI)

In Rotterdam Zuid zijn er in een cohort ruim 900 starters die ook in de voorgaande jaren in Rotterdam Zuid woonden. Het grootste deel daarvan start in het hbo (hbo-bachelor of associate degree), een klein deel begin in het wo (wo-bachelor). Het aantal starters is het cohort 2012/2013 wat lager dan in de overige cohorten. Een minderheid van de starters is ouder dan 26 jaar. Omdat het NPRZ zich binnen de onderwijspijler met name op jongeren tot 27 jaar richt, worden in de verdere tabellen en figuren in dit hoofdstuk alleen de jongeren tot 27 jaar meegenomen.

In Rotterdam Zuid ligt het deel dat start met een hbo-opleiding net boven de tachtig procent, dat is hoger dan in overig Rotterdam waar het deel in het hbo net boven de zeventig procent ligt.

In tabel 6.2 staat de verdeling van de starters tot 27 jaar naar geslacht. In het hbo is het aandeel startende vrouwen iets groter dan het aandeel startende mannen, dit geldt voor alle cohorten. In Rotterdam Zuid is het deel vrouwen nog wat groter dan in overig Rotterdam. In het wo ligt de verhouding tussen mannen en vrouwen gelijk. Er is geen duidelijk trend in de tijd of verschil tussen Rotterdam Zuid en overig Rotterdam.

Tabel 6.2: Starters in hoger onderwijs naar cohort, geslacht en woongebied

	2011/2012	2012/2013	2013/2014	2014/2015	2015/2016
Rotterdam Zuid					
totaal	803	759	778	819	782
mannen	42%	47%	41%	41%	44%
vrouwen	58%	53%	59%	59%	56%
hbo	655	635	633	671	642
mannen	40%	45%	40%	40%	43%
vrouwen	60%	55%	60%	60%	57%
wo	148	124	145	148	140
mannen	52%	53%	45%	45%	49%
vrouwen	48%	47%	55%	55%	51%
overig Rotterdam					
totaal	1.962	1.959	2.132	2.010	1.926
mannen	47%	49%	46%	45%	48%
vrouwen	53%	51%	54%	55%	52%
hbo	1.452	1.434	1.529	1.471	1.332
mannen	47%	47%	45%	42%	46%
vrouwen	53%	53%	55%	58%	54%
wo	510	525	603	539	594
mannen	45%	55%	50%	51%	51%
vrouwen	55%	45%	50%	49%	49%

Bron: SSB, bewerking Risbo/gemeente Rotterdam (OBI)

De starters komen via verschillende routes het hoger onderwijs binnen. In tabel 6.3 is de vooropleiding uitgesplitst. In het hbo is er een onderscheid tussen het voortgezet onderwijs (havo of vwo), het mbo of volwasseneneducatie. Hiernaast heeft een deel in de twee voorgaande jaren geen onderwijs gevolgd. Het aantal starters in het wo is kleiner, en daarom is er alleen de instroom uit het voortgezet onderwijs (vwo) apart opgenomen van de overige instroom. De overige instroom bestaat uit starters uit het volwassenonderwijs en uit starters die in de twee voorgaande jaren geen opleiding hebben gevolgd.

Tabel 6.3: Starters in hoger onderwijs naar cohort, vooropleiding en woongebied

	2011/2012	2012/2013	2013/2014	2014/2015	2015/2016
Rotterdam Zuid					
hbo	655	635	633	671	642
voortgezet onderwijs	38%	40%	36%	38%	38%
mbo	49%	45%	52%	48%	51%
volwassenen educatie	4%	4%	2%	4%	3%
geen onderwijs	9%	11%	10%	9%	8%
wo		124	145	148	140
voortgezet onderwijs	91%	90%	79%	80%	85%
overige instroom*	9%	10%	21%	20%	15%
overig Rotterdam					
hbo	1.452	1.434	1.529	1.471	1.332
voortgezet onderwijs	50%	49%	47%	44%	45%
mbo	34%	36%	40%	42%	43%
volwassenen educatie	3%	4%	3%	3%	3%
geen onderwijs	12%	11%	11%	11%	10%
wo	510	525	603	539	594
voortgezet onderwijs	85%	84%	87%	88%	87%
overig instroom	15%	16%	13%	12%	13%

Bron: SSB, bewerking Risbo/gemeente Rotterdam (OBI)

* overige instroom bestaat uit starters uit het volwassenonderwijs en uit starters die in de twee voorgaande jaren geen opleiding hebben gevolgd.

De starters in het hbo komen voor een groot deel uit het mbo. In Rotterdam Zuid is ongeveer de helft van de hbo-instroom afkomstig uit het mbo. In overig Rotterdam ligt de instroom vanuit het mbo lager, rond de veertig procent.

Van de wo-instroom komt het overgrote deel vanuit het voorgezet onderwijs. Er is wel een verschil tussen de cohorten, maar er is geen duidelijke ontwikkeling te zien. De wo-instroom in Rotterdam Zuid en overig Rotterdam verschillen niet als het gaat om de vooropleiding.

In tabel 6.4 is de studierichting waarin de starters beginnen opgenomen. Hiervoor wordt de sectorindeling van het hoger onderwijs gebruikt.²⁰

Tabel 6.4: Starters in hoger onderwijs naar cohort, richting en woongebied

	2011/2012	2012/2013	2013/2014	2014/2015	2015/2016
Rotterdam Zuid					
hbo	655	635	633	671	642
onderwijs	10%	10%	12%	13%	7%
techniek	14%	18%	16%	19%	21%
gezondheidszorg	6%	9%	8%	7%	7%
economie	51%	47%	45%	44%	47%
gedrag en maatschappij	17%	14%	17%	16%	14%
wo	148	124	145	148	140
natuur	x	10%	10%	9%	15%
techniek	14%	16%	10%	12%	11%
gezondheidszorg	18%	9%	12%	15%	12%
economie	27%	24%	21%	16%	19%
recht	x	11%	11%	19%	18%
gedrag en maatschappij	18%	23%	27%	19%	12%
taal en cultuur	9%	x	7%	9%	11%
overig Rotterdam					
hbo	1.452	1.434	1.529	1.471	1.332
onderwijs	11%	11%	12%	12%	9%
techniek	16%	18%	17%	19%	21%
gezondheidszorg	8%	9%	9%	9%	10%
economie	45%	46%	45%	46%	44%
gedrag en maatschappij	16%	13%	13%	11%	13%
wo	510	525	603	539	594
natuur	6%	10%	11%	8%	11%
techniek	13%	13%	18%	17%	19%
gezondheidszorg	11%	11%	11%	14%	10%
economie	18%	22%	20%	19%	17%
recht	12%	13%	12%	11%	16%
gedrag en maatschappij	23%	16%	17%	17%	16%
taal en cultuur	15%	12%	8%	9%	7%

Bron: SSB, bewerking Risbo/gemeente Rotterdam (OBI)

Van de starters in het hbo in Rotterdam Zuid begint de helft met een opleiding in de sector economie. Ook in overig Rotterdam is dit de sector die het grootste deel van de starters trekt. Er zijn weinig

²⁰ <https://www.onderwijsinspectie.nl/onderwijssectoren/hoger-onderwijs/documenten/publicaties/2022/06/21/labels-sectorindeling-ho>

verschillen tussen Rotterdam Zuid en overig Rotterdam als het gaat om de sectorkeuze van de starters in het hbo.

In het wo zijn de starters gelijkmatiger over de sectoren verdeeld. In Rotterdam Zuid is de sector economie in 2011/2012 nog duidelijk het grootst. In de meer recente cohorten zijn instromers steeds meer verdeeld over de sectoren. Ook in overig Rotterdam zijn de starters min of meer gelijkmatig verdeeld over de verschillende sectoren.

6.3 Geografische mobiliteit van de starters in het hoger onderwijs

Welk deel van de starters in het hoger onderwijs blijft in Rotterdam Zuid wonen? In figuur 6.1 is het percentage blijvers in Rotterdam Zuid per cohort grafisch weergegeven. Naast het gemiddelde voor het hoger onderwijs zijn ook de hbo-starters en de wo-starters in de figuur opgenomen. Voor het cohort 2011/2012 zijn gegevens bekend over negen jaren. In tabel b6.1 in de bijlage zijn de cijfers die bij deze figuur horen, ook voor de overige cohorten opgenomen.

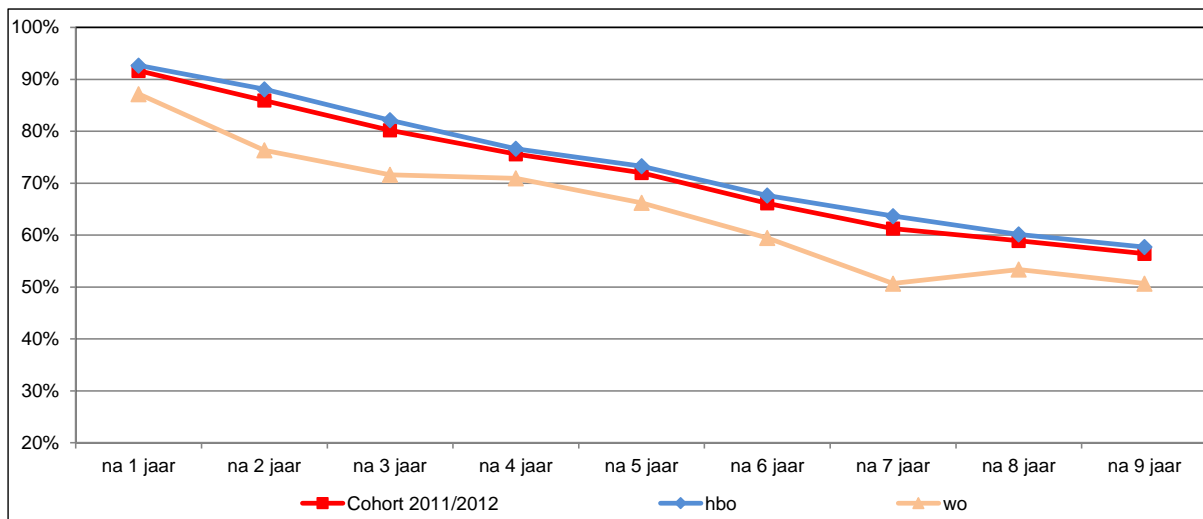

Figuur 6.1: Percentage starters in het hoger onderwijs cohort 2011/2012, dat in Rotterdam Zuid blijft wonen, per jaar
Bron: SSB, bewerking Risbo/gemeente Rotterdam (OBI)

Na negen jaar woont nog iets meer dan de helft van de studenten die in 2011/2012 in het hoger onderwijs instromen nog in Rotterdam Zuid. In de eerste jaren is het aandeel vertrekkers bij de wo-instromers wat groter.

Voor elk van de cohorten van 2011/2012 tot en met 2014/2015 zijn voor zeven jaar gegevens na de instroom in het ho beschikbaar. In figuur 6.2 is het aandeel blijvers uitgesplitst naar instroom in het hbo en het wo. De cijfers van de overige jaren staan in tabel b6.1 in de bijlage.

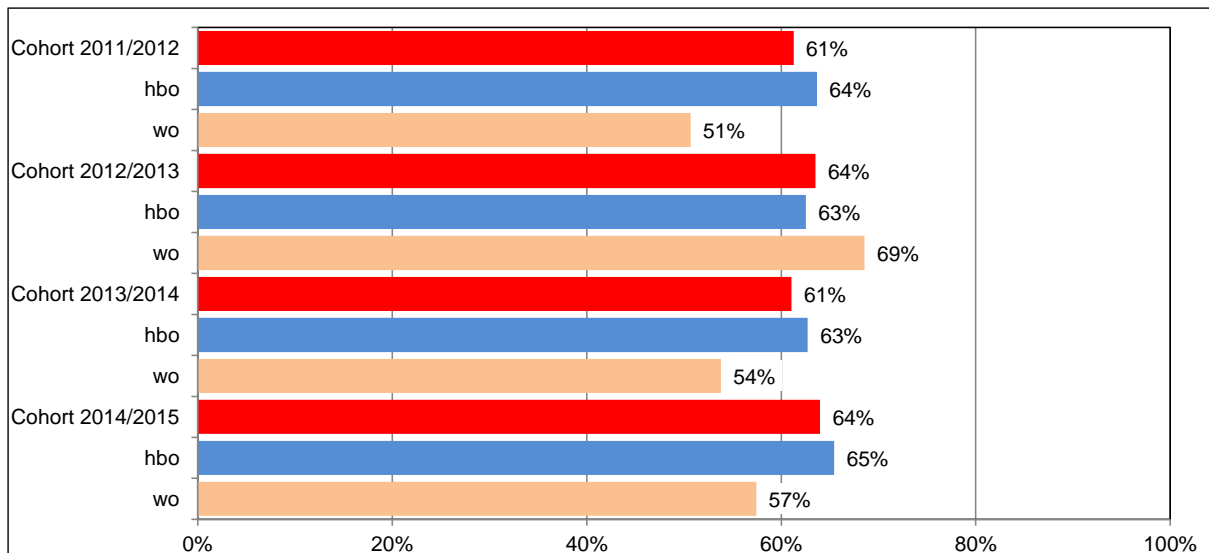

Figuur 6.2: Percentage starters in het hoger onderwijs dat na zeven jaar nog in Rotterdam Zuid woont, per cohort
Bron: SSB, bewerking Risbo/gemeente Rotterdam (OBI)

Na zeven jaar woont nog iets meer dan zestig procent van de instromers in Rotterdam Zuid, dit is in elk van de cohorten vergelijkbaar. Het deel van de hbo-instromers dat in Rotterdam Zuid blijft wonen is ook in de loop van de jaren redelijk stabiel. Bij de wo-instromers zijn er wel behoorlijke verschillen tussen de cohorten, maar er is geen trend zichtbaar.

6.4 Diploma's van starters in het hoger onderwijs

De onderwijscarrière van de starters in het ho kan verschillend verlopen, een deel haalt een diploma, een deel switcht van opleiding of stopt helemaal met studeren. Ook kan een student met een propedeuse in het hbo doorstromen naar het wo. In deze paragraaf wordt gekeken naar de studenten die een diploma halen in het hoger onderwijs. In tabel 6.5 wordt eerst gekeken naar de instromers in het hbo, welk deel haalt daarvan een bachelor diploma en welk deel haalt een associate degree of een bachelor in het wo. Voor elk van de diploma's is op drie momenten gemeten hoe groot de groep is die op dat moment het diploma heeft gehaald.

Tabel 6.5: Percentage met hbo- of wo-bachelor of associate degree diploma van starters in het hbo naar cohort en woongebied

hbo instroom	2011/2012	2012/2013	2013/2014	2014/2015	2015/2016
Rotterdam Zuid	655	635	633	671	642
bachelor diploma					
binnen 4 jaar	13%	12%	12%	12%	13%
binnen 5 jaar	24%	26%	26%	26%	28%
binnen 6 jaar	35%	37%	33%	37%	38%
associate degree					
binnen 4 jaar	2%	3%	2%	3%	5%
binnen 5 jaar	2%	3%	3%	4%	6%
binnen 6 jaar	2%	3%	4%	4%	7%
wo bachelor					
binnen 7 jaar	2%	2%	2%	3%	
binnen 8 jaar	3%	3%	4%		
binnen 9 jaar	4%	3%			
overig Rotterdam	1.452	1.434	1.529	1.471	1.332
bachelor diploma					
binnen 4 jaar	16%	16%	17%	19%	18%
binnen 5 jaar	31%	31%	33%	34%	33%
binnen 6 jaar	39%	40%	43%	43%	41%
associate degree					
binnen 4 jaar	1%	2%	2%	3%	3%
binnen 5 jaar	2%	2%	3%	3%	4%
binnen 6 jaar	2%	3%	3%	4%	4%
wo bachelor					
binnen 7 jaar	3%	3%	3%	4%	
binnen 8 jaar	4%	4%	5%		
binnen 9 jaar	6%	5%			

Bron: SSB, bewerking Risbo/gemeente Rotterdam (OBI)

Maar een klein deel van de studenten haalt binnen 4 jaar een bachelordiploma, in het vijfde en zesde jaar loopt het percentage gediplomeerden steeds op.²¹

Van de starters in het hbo in Rotterdam Zuid haalt 33 tot 38 procent een hbo-bachelordiploma binnen 6 jaar. In overig Rotterdam haalt een groter deel een hbo-bachelordiploma (39 tot 43 procent).

Een klein deel behaalt een associate degree (7 procent of minder). Dit deel is bij meer recente cohorten wat groter dan daarvoor, dit hangt samen met de start van Rotterdam Academy in 2011. Eveneens een klein deel stroomt door naar het wo en haalt daar een wo-bachelordiploma (4 procent of minder). Voor deze twee groepen zijn de verschillen tussen Rotterdam Zuid en overig Rotterdam beperkt.

In figuur 6.3 is het percentage hbo-bachelor geslaagden na zes jaar voor de verschillende cohorten in Rotterdam Zuid afgezet tegen dezelfde groep in overig Rotterdam. In elk van de cohorten is het percentage met een hbo-bachelordiploma in Rotterdam Zuid lager dan in overig Rotterdam.

²¹ Ook in de jaren erna haalt een deel nog een diploma, mogelijk na een switch. In deze analyse beperken we ons tot de periode tot 6 jaar voor het behalen van een bachelordiploma.

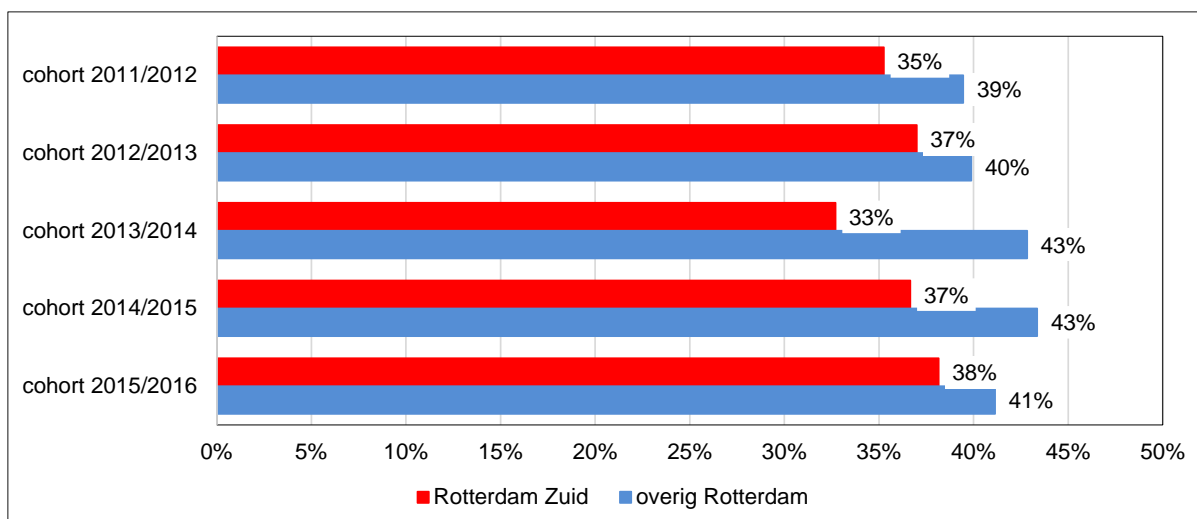

Figuur 6.3: Percentage met hbo-bachelordiploma van starters in het hbo naar cohort en woongebied, na 6 jaar
Bron: SSB, bewerking Risbo/gemeente Rotterdam (OBI)

In tabel 6.3 werd duidelijk dat de instroom in het hbo in Rotterdam Zuid, meer dan in overig Rotterdam, bestaat uit studenten uit het mbo. In tabel 6.6 hieronder is de analyse naar percentage hbo-bachelordiploma's uitgesplitst naar de vooropleiding van de instromers.

Tabel 6.6: Percentage met bachelordiploma van starters in het hbo naar vooropleiding, cohort en woongebied

hbo instroom	2011/2012	2012/2013	2013/2014	2014/2015	2015/2016
Rotterdam Zuid	250	256	227	256	242
Instroom van het voortgezet onderwijs					
binnen 4 jaar	12%	12%	16%	17%	18%
binnen 5 jaar	30%	29%	36%	33%	37%
binnen 6 jaar	44%	44%	48%	48%	48%
Instroom van het middelbaar beroepsonderwijs					
binnen 4 jaar	13%	12%	9%	8%	9%
binnen 5 jaar	21%	24%	19%	21%	22%
binnen 6 jaar	31%	33%	25%	30%	31%
overig Rotterdam	731	696	713	646	596
Instroom van het voortgezet onderwijs					
binnen 4 jaar	15%	18%	20%	20%	20%
binnen 5 jaar	33%	37%	40%	41%	38%
binnen 6 jaar	45%	48%	51%	51%	48%
Instroom van het middelbaar beroepsonderwijs					
binnen 4 jaar	18%	14%	15%	17%	14%
binnen 5 jaar	30%	26%	28%	29%	27%
binnen 6 jaar	38%	33%	35%	39%	35%

Bron: SSB, bewerking Risbo/gemeente Rotterdam (OBI)

Er is een duidelijk verschil tussen vo-instromers en mbo-instromers als het gaat om percentage dat een hbo-bachelor diploma haalt. Van de vo-instromers in Rotterdam Zuid haalt 44-48 procent binnen zes jaar een hbo-bachelor diploma, bij de mbo-instromers in Rotterdam Zuid is dit percentage lager (25-33 procent).

In vergelijking met overig Rotterdam is er weinig verschil als het gaat om het succes van de vo-instromers uit Rotterdam Zuid. Het deel van de mbo-instromers dat een hbo-bachelordiploma haalt is in overig Rotterdam doorgaans groter dan in Rotterdam Zuid.

Het verschil tussen Rotterdam Zuid en overig Rotterdam in tabel 6.5 en figuur 6.3 is dan ook voor een deel terug te voeren op de verschillende samenstelling van de instroomgroep in het hbo. In figuur 6.4 is het verschil tussen vo-instromers en mbo-instromers in Rotterdam Zuid duidelijk zichtbaar als het gaat om het deel dat binnen 6 jaar een hbo-bachelor diploma haalt.

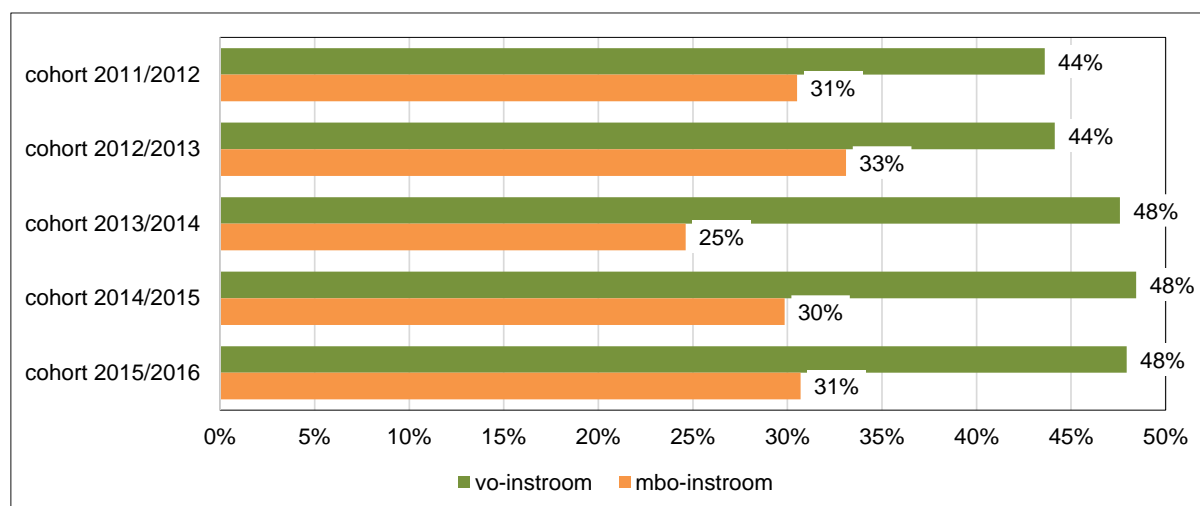

Figuur 6.4: Percentage met bachelordiploma van starters in het hbo in Rotterdam Zuid naar vooropleiding, cohort en woongebied, na 6 jaar

Bron: SSB, bewerking Risbo/gemeente Rotterdam (OBI)

In tabel 6.7 staat welk deel van de wo-instromers een bachelor of masterdiploma haalt. Een groot deel van de instromers haalt binnen zes jaar een bachelordiploma, een kleiner deel haalt binnen acht jaar een masterdiploma.

Tabel 6.7: Percentage met bachelordiploma van starters in het wo, naar cohort en woongebied

wo instroom	2011/2012	2012/2013	2013/2014	2014/2015	2015/2016
Rotterdam Zuid	148	124	145	148	140
bachelor diploma					
binnen 4 jaar	53%	52%	52%	51%	51%
binnen 5 jaar	63%	63%	63%	59%	64%
binnen 6 jaar	70%	67%	69%	61%	70%
master diploma					
binnen 6 jaar	24%	31%	27%	32%	29%
binnen 7 jaar	34%	42%	36%	41%	
binnen 8 jaar	41%	48%	39%		
Overig Rotterdam	510	525	603	539	594
bachelor diploma					
binnen 4 jaar	54%	55%	49%	52%	54%
binnen 5 jaar	65%	68%	63%	65%	68%
binnen 6 jaar	69%	73%	69%	72%	71%
master diploma					
binnen 6 jaar	36%	34%	35%	33%	34%
binnen 7 jaar	49%	49%	47%	49%	
binnen 8 jaar	57%	55%	55%		

Bron: SSB, bewerking Risbo/gemeente Rotterdam (OBI)

In Rotterdam Zuid haalt ongeveer 70 procent van de starters binnen zes jaar een wo-bachelor-diploma. Dit is vergelijkbaar met het deel in overig Rotterdam dat een wo-bachelordiploma haalt, zie ook figuur 6.5.

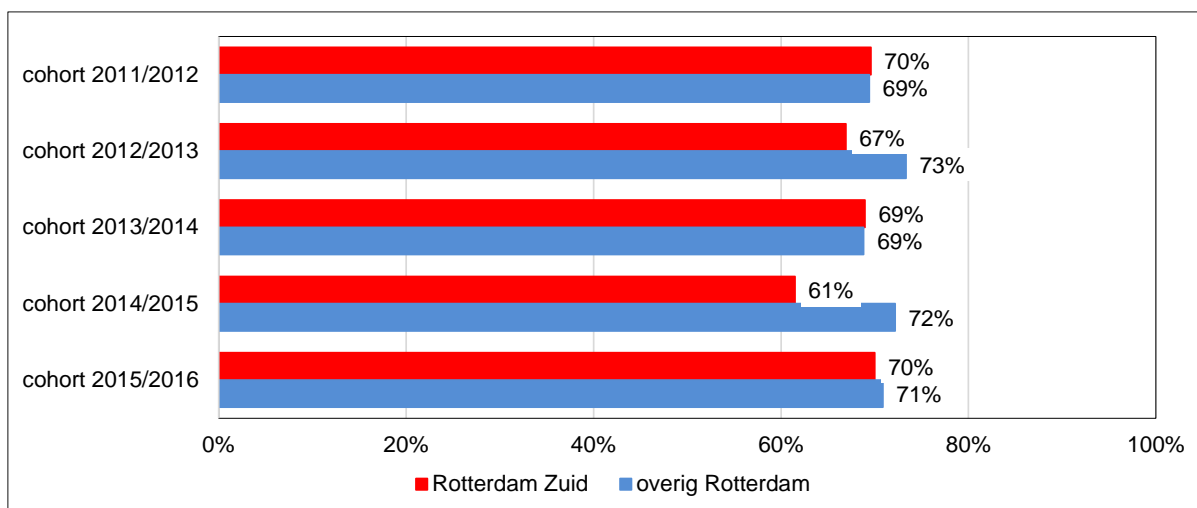

Figuur 6.5: Percentage met bachelordiploma van starters in het wo, naar cohort en woongebied, na 6 jaar

6.5 Arbeidsloopbaan van starters in het hoger onderwijs

In deze paragraaf wordt de arbeidsloopbaan van de starters in het hoger onderwijs beschreven. In de eerste jaren na de start is het overgrote deel van de studenten nog bezig met de opleiding. De studenten worden gevolgd tot 10 jaar na de start in het hoger onderwijs. Bekeken wordt welk deel werkt en hoe hoog het inkomen is van de werkenden? Deze vragen komen in deze paragraaf aan bod.

In figuur 6.6 staat de arbeidsmarktpositie van starters in het hoger onderwijs. Hierbij wordt gebruik gemaakt van de analyse van de arbeidsmarktmonitor van OBI, daaruit wordt het deel dat 12 uur of meer per week werkt gepresenteerd. Van het cohort dat start in 2011/2012 zijn gegevens over de volgende tien jaren bekend. In de figuur is ook onderscheid gemaakt tussen starters in het hbo en starters in het wo. Daarbij wordt de situatie in Rotterdam Zuid vergeleken met die in overig Rotterdam.

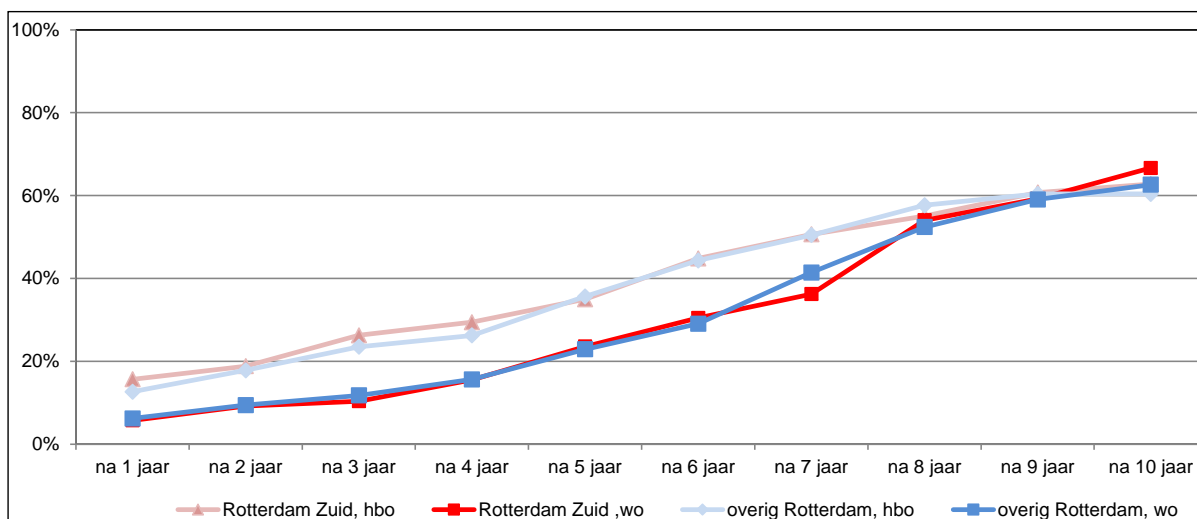

Figuur 6.6 Percentage starters in het hoger onderwijs dat 12 uur per week of meer werkt naar type hoger onderwijs en gebied, cohort 2011/2012

Bron: SSB, bewerking Risbo/gemeente Rotterdam (OBI)

In de loop van de jaren groeit het deel dat minimaal 12 uur per week werkt. De loopbaan van de instromers verloopt heel divers. Een deel van de studenten werkt naast hun studie, vanaf het eerste

jaar is er dan ook al een deel dat 12 of meer uur per week werkt. In de figuur is niet duidelijk één punt aan te wijzen waarop het merendeel klaar is met de opleiding en toetreedt tot de arbeidsmarkt. Het deel van de hbo-instromers dat minimaal 12 uur per week werkt is tot ongeveer 8 jaar na de instroom in het ho groter dan bij de wo-instromers. Daarna is het aandeel werkenden vrijwel gelijk. Tussen Rotterdam Zuid en overig Rotterdam is vrijwel geen verschil in het deel dat minimaal 12 uur per week werkt. In tabel b6.2 in de bijlage zijn de cijfers voor de andere cohorten opgenomen.

In figuur 6.7 is het aandeel dat 12 uur of meer per week werkt vergeleken voor de verschillende cohorten in Rotterdam Zuid. Daarbij is de situatie genomen na 7 jaar. Het aandeel van de instromers dat na 7 jaar 12 of meer uur per week werkt neemt in de tijd iets toe (van 48 procent in 2011/2012 tot 55 procent 2014/2015). Van de wo-instromers werkt na 7 jaar een kleiner deel dan van de hbo-instromers. Wel groeit het deel van de wo-instromers dan na 7 jaar minimaal 12 uur per week werkt in de loop van de cohorten.

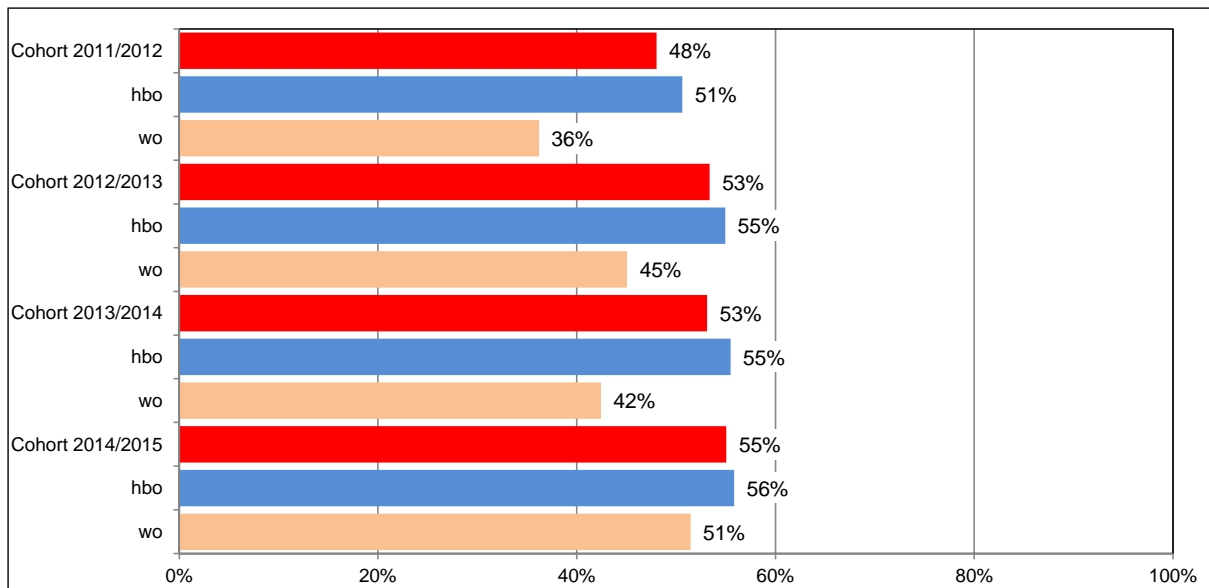

Figuur 6.7 Percentage starters in het hoger onderwijs dat 12 uur per week of meer werkt naar type hoger onderwijs en gebied, 7 jaar na de start in het hoger onderwijs, in Rotterdam Zuid

Bron: SSB, bewerking Risbo/gemeente Rotterdam (OBI)

Een andere manier om de positie op de arbeidsmarkt te bepalen is door middel van het inkomen dat men verdient. In figuur 6.8 is het gemiddelde inkomen van de starters in het cohort 2011/2012 in de loop van de jaren uiteengezet. In de figuur zijn starters in het hbo en wo tegen elkaar afgezet, daarbij is ook het onderscheid gemaakt tussen starters in Rotterdam Zuid en starters in overig Rotterdam.

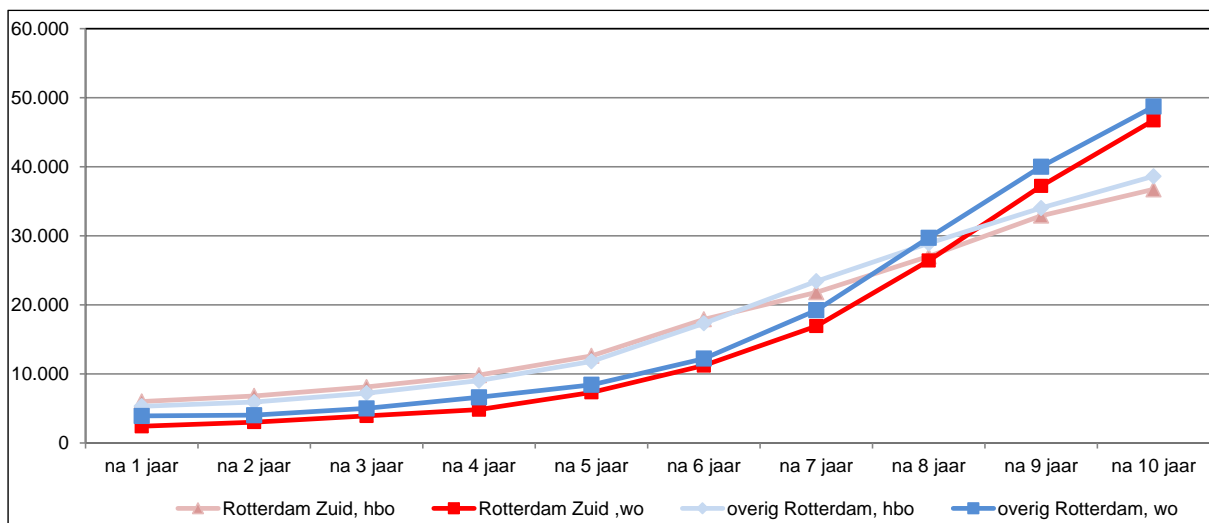

Figuur 6.8 Gemiddeld persoonlijk inkomen van starters in het hoger onderwijs naar type hoger onderwijs en gebied, cohort 2011/2012

Bron: SSB, bewerking Risbo/gemeente Rotterdam (OBI)

Het inkomen van de instromers in het ho stijgt elk jaar. In figuur 6.8 is te zien dat in het hbo na 5 jaar en in het wo na 6 jaar het inkomen sneller stijgt. Rond die tijd zijn de meeste studenten klaar met hun opleiding en vinden ze mogelijk werk dat past bij hun opleiding. In de eerste jaren is het gemiddelde inkomen van hbo-instromers hoger dan dat van wo-instromers. Acht jaar na de start van de opleiding ligt het gemiddelde inkomen van de hbo-instromers en de wo-instromers op een gelijk niveau. Vanaf dat moment stijgt het inkomen van de wo-instromers sterk door en komt het boven het gemiddelde inkomen van de hbo-instromers te liggen.

In figuur 6.9 is het inkomen van starters voor de verschillende cohorten in Rotterdam Zuid na 7 jaar opgenomen. Het inkomen na zeven jaar neemt elk cohort toe. Op dat moment ligt het inkomen van de hbo-starters nog boven dat van de wo-instromers.

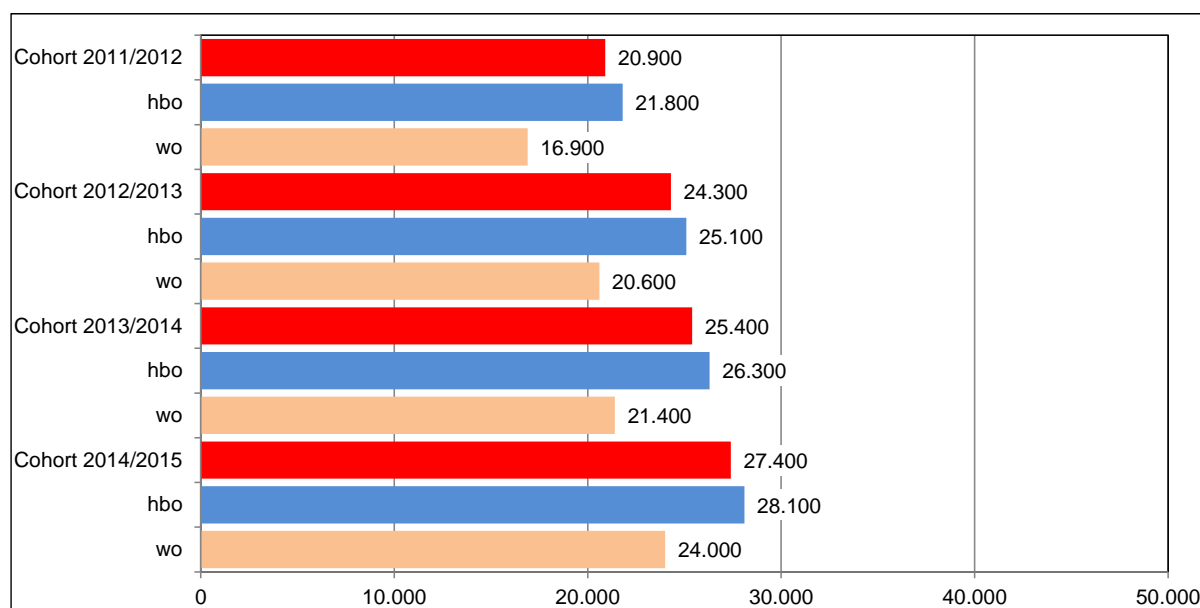

Figuur 6.9 Gemiddeld persoonlijk inkomen van starters in het hoger onderwijs naar type hoger onderwijs en gebied, na 7 jaar

Bron: SSB, bewerking Risbo/gemeente Rotterdam (OBI)

Is de inkomenspositie van studenten die “succesvol” zijn in hun opleiding beter dan die van andere studenten? Voor deze analyse zijn de hbo-starters geselecteerd en in twee groepen verdeeld. In de “succesvolle” groep zitten de studenten die hun bachelor na 5 jaar afgerond hebben, de overige studenten zitten in de referentiegroep.²²

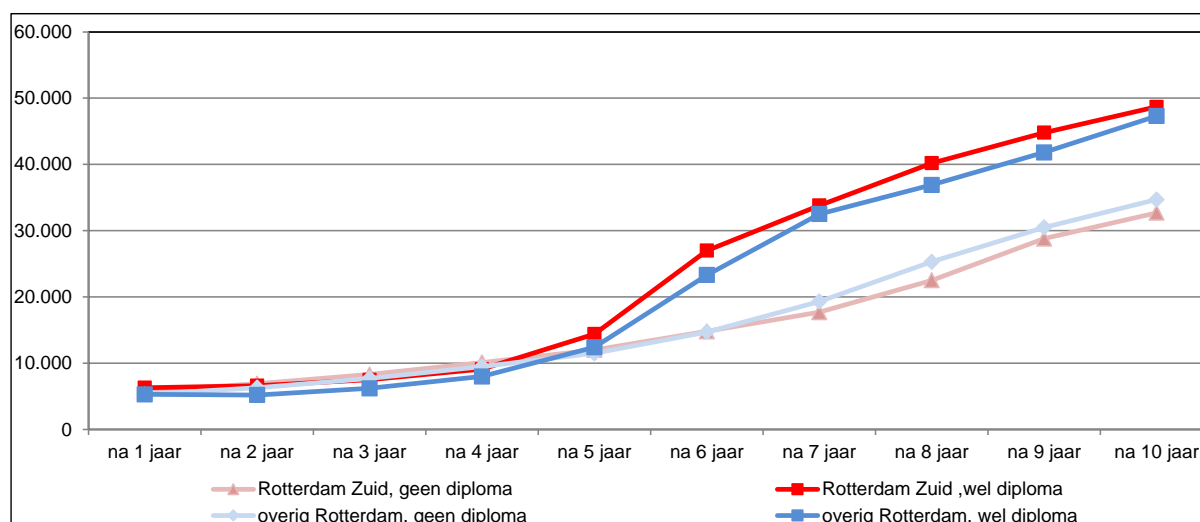

Figuur 6.10 Gemiddeld persoonlijk inkomen van starters in het hbo naar type hoger onderwijs en gebied, cohort 2011/2012, studenten met en studenten zonder bachelor diploma na 5 jaar.

Bron: SSB, bewerking Risbo/gemeente Rotterdam (OBI)

²² De overige groep bevat veel verschillende studenten. Een deel haalt geen diploma, een deel haalt de opleiding pas op een later moment en een deel switcht naar een associate degree of wo-opleiding.

In de eerste jaren na de instroom is er nog vrijwel geen verschil tussen de twee groepen. Vanaf 5 jaar, als de 'groep met een diploma' het diploma haalt, neemt het inkomen van deze groep sterk toe, terwijl in de groep zonder diploma het inkomen weliswaar stijgt, maar in een veel lager tempo. Na 10 jaar is het verschil tussen de twee groepen in Rotterdam Zuid bijna 15.000 euro. De verschillen in inkomen tussen Rotterdam Zuid en overig Rotterdam zijn klein voor de groep hbo-starters. In tabel b6.5 in de bijlage zijn de cijfers die bij deze figuur horen en ook die van de andere cohorten opgenomen.

In figuur 6.11 is vergelijking in inkomenspositie gemaakt voor starters in het wo. Ook hier is er een verdeling gemaakt tussen de groep die een bachelor-diploma haalt binnen vijf jaar en de overige starters.

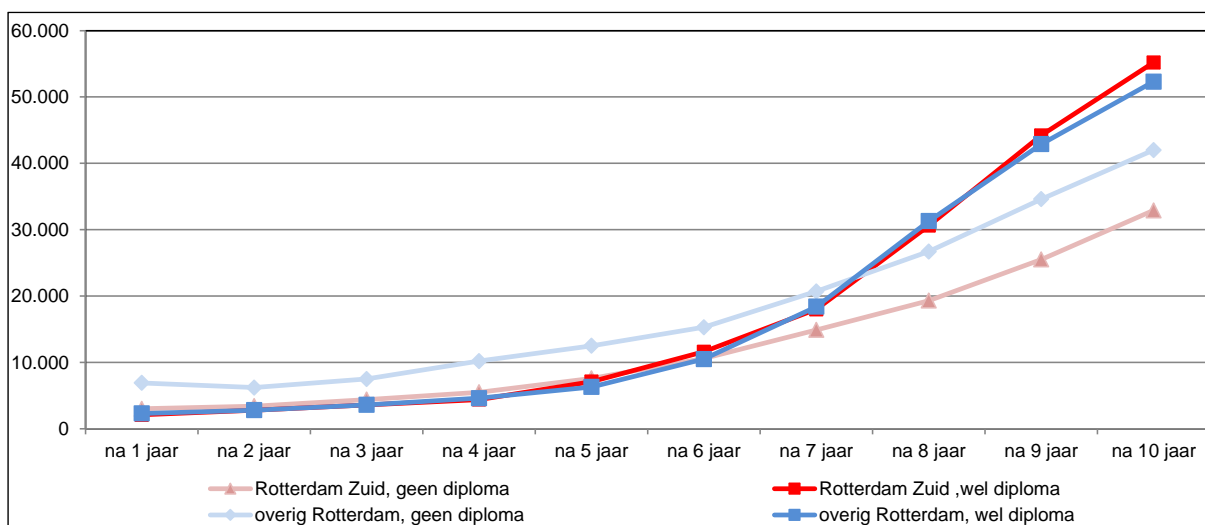

Figuur 6.11 Gemiddeld inkomen van starters in het wo naar type hoger onderwijs en gebied, cohort 2011/2012, studenten met en studenten zonder bachelor diploma na 5 jaar.

Bron: SSB, bewerking Risbo/gemeente Rotterdam (OBI)

Ook van de wo-instroomers neemt het gemiddeld inkomen elk jaar toe. Het beeld is wel iets anders dan bij de hbo-instroomers. Bij de wo-instroomers neemt het gemiddeld inkomen pas vanaf 7 jaar na de instroom sterk toe. In het wo volgt op de bachelorfase voor de meeste studenten nog een masterfase, waardoor de daadwerkelijke start op de arbeidsmarkt met het vinden van een baan passend bij de opleiding wat later ligt. In de groep die de bachelor binnen vijf jaar haalt is er vrijwel geen inkomensverschil tussen studenten uit Rotterdam Zuid en uit overig Rotterdam. Een ander verschil met de hbo-instroom is het inkomen van de groep die niet binnen vijf jaar de bachelordiploma haalt. Het inkomen van deze groep ligt in overig Rotterdam hoger dan in Rotterdam Zuid. In tabel b6.6 in de bijlage is te zien dat dit verschil in de andere cohorten er niet is. In het wo-instroomcohort 2011/2012 is het verschil in inkomen na 10 jaar, in Rotterdam Zuid 22.000 euro en in overig Rotterdam 10.000 euro.

Bijlage 1 Overzicht van de gebruikte SSB-bestanden

Persoonsgegevens

SSB Gbapersoontab: Demografische achtergronden van personen in de GBA

SSB Gbabergerlijkestaatbus: Burgerlijke staat van personen in de GBA

Gbaadresobjectbus: Adreskenmerken van personen in de GBA.

Vslgwbtap: Rinobjectnummer met gemeente, wijk en buurtcode.

Onderwijsgegevens

SSB Inschrwpotab: Inschrijvingen in het basisonderwijs

SSB Inschrwectab: Inschrijvingen in het speciaal onderwijs

SSB Citotab: Deelnemers aan de Cito-eindtoets Basisonderwijs

SSB Onderwijsinschrtab: Inschrijvingen in het voortgezet, middelbaar en hoger onderwijs

SSB Examvotab: Examenuitslagen in het voortgezet onderwijs

SSB Diplomambotab: Diploma's in het middelbaar beroepsonderwijs

SSB Vsvtab: Voortijdig schoolverlater

SSB Brintab: Vestigingen van onderwijsinstellingen (2003 t/m 2012)

Arbeidmarkt en inkomensgegevens

SSB Baanprsjaarbedragtab: Banen van personen

SSB Baankenmerkenbus: Kenmerken van banen

SSB Poliskibus: Kwalitatieve gegevens van banen

SSB secmbus Personen sociaaleconomische categorie

SSB Inpatab: Inkomen van personen

Bijlage 2 Regeling leerlinggewicht

Voor de bepaling van het leerlinggewicht is per 1 januari 2015 een regeling van kracht die het gebruik van een standaard ouderverklaring verplicht stelt. Alleen bij het gebruik van deze verklaring kan een school aanspraak maken op de gewichtenregeling. De indeling in gewichten is met de invoering van de verplichte verklaring niet veranderd. Het gewicht wordt bepaald op het moment van inschrijven op een school en verandert niet als de situatie wijzigt. Het is hierdoor wel mogelijk dat broertjes en zusjes een verschillend leerlinggewicht kunnen hebben. Het leerlinggewicht kan één van de volgende drie waarden hebben die bepaald worden aan de hand van het opleidingsniveau van de ouders:

- Categorie 1 ouders/verzorgers die geen onderwijs hebben genoten of maximaal basisonderwijs of (v)so-zmlk. De ouder/verzorger heeft maximaal (speciaal) basisonderwijs (tot en met het dertiende levensjaar) of (v)so-zmlk gehad.
- Categorie 2 Maximaal lbo/vbo, praktijkonderwijs/lwoo of vmbo basis-of kaderberoepsgerichte leerweg of de ouder/verzorger heeft maximaal twee klassen/leerjaren onderwijs in een andere schoolopleiding in het voortgezet onderwijs aansluitend op het basisonderwijs afgerond.
- Categorie 3 De ouder/verzorger heeft meer dan twee klassen/leerjaren mavo (c of d niveau), havo of vwo, dan wel vmbo gemengde leerweg of theoretische leerweg gevolgd. Voor het niveau mavo/havo/vwo kunnen ook de oudere opleidingen worden gelezen: (m)ulo, mms of hbs. Of de ouder/verzorger heeft een mbo, hbo of wo opleiding gevolgd

De regeling kent twee gewichten: 0,3 en 1,2. De gewichten zijn gekoppeld aan de eerder genoemde opleidingscategorieën 1, 2 en 3.

- Het gewicht 0,3 wordt toegekend aan leerlingen van wie beide ouder(s)/verzorger(s)belast zijn met de dagelijkse verzorging en opvoeding en een opleiding uit categorie 2 hebben gehad.
- Het gewicht 1,2 wordt toegekend aan leerlingen van wie één ouder/verzorger een opleiding heeft gevolgd uit categorie 1 en de andere ouder/verzorger een opleiding uit categorie 1 óf 2.
- Het gewicht 0 wordt toegekend aan leerlingen van wie één van de ouders/verzorgers een opleiding heeft gevolgd uit categorie 3.

Bijlage 3 Speciaal onderwijs en speciaal basisonderwijs

Wat is speciaal onderwijs?

Speciaal onderwijs is onderwijs voor kinderen met een handicap, chronische ziekte of stoornis. Deze kinderen krijgen in het speciaal onderwijs meer aandacht en ondersteuning dan in het gewone onderwijs.

Het speciaal onderwijs bestaat uit 4 clusters:

- Cluster 1: blinde, slechtziende kinderen. Dit zijn scholen voor visueel gehandicapte kinderen of meervoudig gehandicapte kinderen die slechtziend of blind zijn. De meeste van deze kinderen gaan met speciale begeleiding naar het gewone onderwijs. De overige bezoeken speciale scholen.
- Cluster 2: dove, slechthorende kinderen. Dit cluster bestaat uit scholen voor dove en slechthorende kinderen en voor kinderen met ernstige spraakmoeilijkheden of taalmoeilijkheden. De scholen zijn er ook voor kinderen met communicatieve problemen, zoals bij bepaalde vormen van autisme.
- Cluster 3: gehandicapte en langdurig zieke kinderen. Dit zijn scholen voor leerlingen met lichamelijke of verstandelijke beperkingen. En voor langdurig zieke kinderen en leerlingen met epilepsie.
- Cluster 4: kinderen met stoornissen en gedragsproblemen. Dit cluster bestaat uit scholen voor kinderen met psychiatrische stoornissen of ernstige gedragsproblemen. Ook scholen die verbonden zijn aan pedologische (kinderkundige) instituten vallen onder dit cluster.

Voortgezet speciaal onderwijs

Leerlingen in het speciaal onderwijs gaan meestal na hun 12e naar het voortgezet speciaal onderwijs. Hier kunnen ze blijven tot hun 20e verjaardag. Het voortgezet speciaal onderwijs werkt met dezelfde clusters.

Speciaal basisonderwijs

Naast het speciaal onderwijs is er het speciaal basisonderwijs. Speciale basisscholen zijn bedoeld voor:

- Moeilijk lerende kinderen;
- Kinderen met opvoedingsmoeilijkheden;
- Alle andere kinderen die speciale ondersteuning en aandacht nodig hebben.
- Deze scholen hebben dezelfde kerndoelen als gewone basisscholen, maar de leerlingen krijgen meer tijd om deze te bereiken. De scholen hebben kleinere groepen en meer deskundigen. Leerlingen kunnen tot hun 14e jaar op een school voor speciaal basisonderwijs terecht.

Na het speciaal basisonderwijs gaan leerlingen naar het vmbo, het praktijkonderwijs of het voortgezet speciaal onderwijs.

Bijlage 4 Sectorindeling in het MBO

In deze rapportage zijn in het mbo zeven sectoren onderscheiden. De indeling sluit voor een deel aan op de indeling die het CBS hanteert, voor aantal opleiding wijkt de indeling af.

Uitgangspunt is de opleidingsvariabele van het CBS *RICHTINGMBO2*. Hierin worden 56 categorieën onderscheiden. Van deze categorieën zijn er 51 waarvan alle daaronder vallende CREBO-codes in één van de zeven sectoren vallen. Voor 5 categorieën is een nadere uitsplitsing gemaakt. In het schema hieronder is de gekozen indeling opgenomen.

Cat nr	Indeling voor rapportage en categorienaam
	Zorg
7a	Verpleging
7b	Verzorging
7d	Medische ondersteuning
	Techniek
2b	Grafische vormgeving
2c	Audiovisuele productie
2z	OnderwijsVormgeving en audiovisuele productie; ongedeeld
4a	ICT
4z	ICT; ongedeeld
5a	Werktuigbouwkunde
5b	Productietechniek
5c	Metaalproductie
5d	Elektrotechniek
5e	Installatietechniek
5f	Proces- en chemische laboratoriumtechniek
5g	Auto-, vliegtuig- en scheepvaartindustrie
5j	Hout- en meubelindustrie
5k	Bouw
5l	Grond-, weg-, en waterbouw
5z	Techniek, industrie en bouw; ongedeeld
7e	Medische techniek
	Economie
3a	Groothandel
3b	Detailhandel
3c	Marketing en communicatie
3d	Financiële dienstverlening
3e	Boekhouding en bedrijfsadministratie
3f	Managementondersteuning
3g	Secretarieel werk en informatiedienstverlening
3h	Juridische ondersteuning
3z	Handel, administratie en juridische ondersteuning; ongedeeld
8a	Horeca: management en bediening
8b	Horeca: bereiding van maaltijden
8c	Toerisme
8d	Recreatie
8f	Facilitaire dienstverlening
	Vervoer, Transport en Logistiek
8i	Vervoer
8j	Logistiek
	Welzijn, Verzorging
1a	Ondersteuning in het onderwijs
1z	Onderwijs; ongedeeld
7f	Sociaal-pedagogisch werk
7g	Maatschappelijke en sociaal-juridische dienstverlening
7h	Sociaal-cultureel werk
8e	Sport en bewegen
8g	Haarverzorging
8h	Schoonheidsverzorging
	Groen
6a	Landbouw en natuurlijke omgeving
6b	Dierhouderij en dierverzorging
6z	Landbouw en dieren; ongedeeld
	Overig
8k	Veiligheid en milieu
8z	Persoonlijke dienstverlening, vervoer en veiligheid; ongedeeld

- 9a Algemeen
9z Combinatie van opleidingsrichtingen

Voor vijf categorieën vallen de opleidingen in verschillende sectoren. Daarvoor is de volgende indeling gemaakt naar crebocode:

2a * Kunst, ruimtelijke presentatie en communicatie

De volgende Crebo codes vallen onder **Techniek**

23098 ruimtelijke vormgeving niv 4
25158 interieuradviseur
25212 ruimtelijk vormgever
25265 technicus human technology
90940 interieuradviseur
91143 technicus middenkader wei (human technology)
91144 technicus middenkader wei (industriële design)
91530 vormgeving ruimtelijke presentatie en communicatie (medewerker productpresentatie)
91540 vormgever/medewerker ruimtelijke presentatie en communicatie
91541 vormgeving ruimtelijke presentatie en communicatie (stand-, winkel- en decorvormgever)
91542 vormgeving ruimtelijke presentatie en communicatie (vormgever productpresentatie)
91543 vormgeving ruimtelijke presentatie en communicatie (winkelpubliciteitvormgever)
92682 middenkaderfunctionaris afbouw en onderhoud (kleur- en interieuradviseur)
92870 pianotechnicus
92871 pianotechniek (pianotechnicus)
92872 pianotechniek (pianotechnicus/ondernemer)
94524 middenkaderfunctionaris afbouw en onderhoud (kleur- en interieuradviseur)
94790 human technology
95700 applicatie- en mediaontwikkeling (game-developer)

De volgende Crebo codes vallen onder **Overig**

23179 artiesten niv 4
25472 acteur
25495 danser
25496 musicalperformer
25497 muzikant
90030 artiest
90031 artiest (dans)
90032 artiest (drama)
90033 artiest (musical)
90034 artiest (muziek)
90035 artiest (sounddesign)
90036 artiest (muziek sounddesign)
90037 artiest (muziek uitvoerend)
90038 artiest(muziek)

5h* Brood- en banketbakkerij en overige voedingsindustrie

De volgende Crebo codes vallen onder **Techniek**

90014 allround operator (allround operator voedingsindustrie)
90313 operator (operator voedingsindustrie)
97340 allround operator (allround voedingsoperator aequor)
97380 operator (voedingsoperator aequor)

De volgende Crebo codes vallen onder **Overig**

10493 specialist banketbakker; l1st brood banketb bedr
10495 specialist broodbakker; l1st brood banketb bedr
10496 all-round banketbakker; l1st brood banketb bedr
10497 all-round brood- en banketbakker; l1st brood banketb bedr
10498 all-round broodbakker; l1st brood banketb bedr
10499 banketbakker; l1st brood banketb bedr
10500 brood- en banketbakker; l1st brood banketb bedr
10501 broodbakker; l1st brood banketb bedr
10504 assistent bakker; l1st brood banketb bedr
10767 productie-assistent versindustrie; svo (vleessector)
10769 productiemedewerker versindustrie; svo (vleessector)
10771 productievakkracht versindustrie; svo (vleessector)
10773 leidinggevende versindustrie; svo (vleessector)
10815 broodbakker grootwinkelbedrijf bb
10818 leidinggevende bakkerij grootwinkelbedrijf mk
10819 ondernemer bakkersbedrijf mk
10820 banketbakker grootwinkelbedrijf bb
10826 leidinggevende ambachtelijke bakkerij mk
11023 vakbekwaam medewerker levensmiddelentechnoloog 3 vk
11032 middenkaderfunctionaris levensmiddelentechnoloog 4 mk
11049 medewerker levensmiddelentechnoloog 2 bb
12002 assistent medewerker voedsel en groen (voedingsindustrie) as

23082 brood en banket niv 4
 25172 leidinggevende bakkerij
 25173 uitvoerend bakker
 25174 zelfstandig werkend bakker
 25183 patissier
 25460 medewerker voeding en technologie
 25461 vakbekwaam medewerker voeding en technologie
 25462 vakexpert voeding en kwaliteit
 25463 vakexpert voeding en technologie
 25464 vakexpert voeding en voorlichting
 90304 ondernemer horeca/bakkerij (ondernemer bakkerij)
 90640 assistent bakker
 90690 banketbakker
 90700 banketbakker (allround banketbakker)
 90720 brood- en banketbakker
 90730 brood- en banketbakker
 90731 brood- en banketbakker (allround brood- en banketbakker)
 91631 vakbekwaam medewerker versdetailhandel (slager-traiteur)
 91632 vakbekwaam medewerker versdetailhandel (worstmaker)
 91651 medewerker versdetailhandel (productiemedewerker versdetailhandel)
 91660 meewerkend voorman vlees- en gemaksvoedingsindustrie
 92950 productiemedewerker vleesindustrie
 92960 productieleider vlees- en gemaksvoedingsindustrie (productieleider vlees- en gemaksvoedingsindustrie)
 93690 productievakkracht versindustrie
 93700 productiemedewerker versindustrie
 93760 assistent medewerker voedsel en leefomgeving (assistent voeding/voedingsindustrie svo)
 94220 brood en banket
 94221 brood en banket (brood- en banketbakker)
 94222 brood en banket (banketbakker)
 94230 brood en banket
 94231 brood en banket (allround broodbakker)
 94232 brood en banket (allround banketbakker)
 94233 brood en banket (allround brood- en banketbakker)
 94240 brood en banket
 94241 brood en banket (patissier)
 94242 brood en banket (leidinggevende bakkerij)
 94730 productievakkracht versindustrie
 95747 brood en banket (uitvoerend bakker)
 95748 brood en banket (zelfstandig werkend banketbakker)
 95749 brood en banket (zelfstandig werkend broodbakker)
 97210 technoloog voedingsindustrie
 97211 technoloog voedingsindustrie (specialist product en proces)
 97212 technoloog voedingsindustrie (teamleider/ coordinator)
 97213 technoloog voedingsindustrie (kwaliteitsmedewerker)
 97475 assistent medewerker voedsel en leefomgeving (assistent voeding/voedingsindustrie aequor)
 97520 kwaliteitsmanagement voeding (kwaliteitscoördinator)
 97540 food manager
 97541 voedingsmanagement (voedingspecialist)
 97542 voedingsmanagement (manager voeding)

5i* Kleding- en schoenenindustrie

De volgende Crebo codes vallen onder **Techniek**

10915 schoenhersteller bb
 92830 leestenmaker (leestenmaker)
 92840 onderwerkmaker
 92880 schachtenmaker
 92900 schoenhersteller (schoenhersteller)
 93610 schoenhersteller
 93683 creatief vakmanschap (ambachtelijk schoenmaker)
 93684 creatief vakmanschap (hoedenmaker)
 93685 creatief vakmanschap (lederwarenmaker)
 95590 schoenhersteller (schoenhersteller/ondernemer)
 95694 orthopedische technieken (leestenmaker)

De volgende Crebo codes vallen onder **Overig**

10360 middenkader medewerker productie; voc/betex
 10361 middenkader medewerker ontwikkeling; voc/betex
 10362 middenkader medewerker commercie; voc/betex
 10363 medewerker grootvak maatkleding; voc/betex
 10364 eerste medewerker naai-/perszaal; voc/betex
 10366 ondernemer/middenkader medewerker breedvak maatkleding; voc/betex
 10369 specialist mechanische verwerking; voc/betex
 10370 uitvoerend medewerker kleinvak maatkleding; voc/betex
 10371 uitvoerend medewerker naai-/perszaal; voc/betex
 10374 operator veredeling; voc/betex

10375 operator garenverwerking; voc/betex
 10377 operator vezelverwerking; voc/betex
 10378 assistent medewerker naaizaal; voc/betex
 10379 assistent operator veredeling; voc/betex
 10380 assistent operator garenverwerking; voc/betex
 25051 ontwerpend leer- en textielverwerker
 90013 allround operator (specialist textiel)
 90015 allround operator (specialist textiel)
 90314 operator (operator textiel)
 91220 medewerker design (allround medewerker design)
 91230 medewerker design (specialist design)
 91240 medewerker mode/maatkleding (basisedewerker mode/maatkleding)
 91250 medewerker mode/maatkleding (allround medewerker mode/maatkleding)
 91260 medewerker mode/maatkleding (specialist mode/maatkleding)
 91280 productiecoördinator
 91291 operator textiel (operator textiel chemisch)
 91292 operator textiel (operator textiel mechanisch)
 92520 assistent medewerker mode/maatkleding/interieur
 92530 commercieel medewerker textiel (commercieel medewerker textiel)
 93780 productiecoördinator
 93781 productiecoördinator fashion (commercieel medewerker fashion)
 93782 productiecoördinator fashion (productiebegeleider fashion)
 94450 commercieel medewerker textiel (commercieel medewerker binnendienst textiel)
 94460 commercieel medewerker buitendienst textiel
 94470 medewerker design
 94471 medewerker design (medewerker styling)
 94472 medewerker design (cad-stylist)
 95740 medewerker mode/maatkleding (specialist mode/maatkleding)

7c * Hulp bij zorg en welzijn

De volgende Crebo codes vallen onder **Zorg**

10795 zorghulp; ovdb l o b
 91420 zorghulp

De volgende Crebo codes vallen onder **Welzijn, verzorging**

10428 helpende; ovdb l o b
 10745 helpende welzijn (hw); ovdb l o b
 25475 begeleider gehandicaptenzorg
 25476 begeleider specifieke doelgroepen
 25498 helpende zorg en welzijn
 91340 helpende breed
 91351 helpende (zorg)
 92640 helpende zorg & welzijn

7z * Gezondheidszorg en welzijn; ongedeeld

De volgende Crebo codes vallen onder **Zorg**

22188 zorghulp (zorg en welzijn) niv 1
 22190 verzorgende-ig (zorg en welzijn) niv 3
 22191 mbo-verpleegkundige (zorg en welzijn) niv 4

De volgende Crebo codes vallen onder **Welzijn, verzorging**

22076 optiek (ambacht, laboratorium en gezondheidstechniek) niv 4
 22189 helpende zorg & welzijn (zorg en welzijn) niv 2
 22195 maatschappelijke zorg (zorg en welzijn) niv 4
 22197 pedagogisch werk (zorg en welzijn) niv 4
 22200 sociaal-cultureel werker (zorg en welzijn) niv 4
 25047 audicien
 25054 allround medewerker optiek
 25055 opticien
 25056 verkoopmedewerker optiek
 25136 intercedent
 25479 thuisbegeleider
 79140 zorg en welzijn niv 4
 80030 experimentele leergang vmbo-mbo niveau 2 in de sector zorg en welzijn

Bijlage 5 Tabellen bij de hoofdstukken

Tabellen bij hoofdstuk 2

Tabel b2.1: Kenmerken van leerlingen basisonderwijs in groep 8, cohort 2010/2011- 2014/2015 naar type onderwijs en naar woongebied

	10/11	11/12	12/13	13/14	14/15
Rotterdam Zuid	2.136	2.163	2.133	2.011	2.040
Soort	90%	91%	90%	90%	91%
Basisonderwijs	6%	6%	6%	7%	7%
Speciaal basisonderwijs	3%	3%	3%	3%	2%
Overig Rotterdam	4.331	4.395	4.311	4.387	4.316
Soort	89%	90%	89%	91%	91%
Basisonderwijs	7%	7%	8%	6%	6%
Speciaal basisonderwijs	3%	3%	3%	3%	3%

Bron: SSB, bewerking Risbo/gemeente Rotterdam (OBI)

Tabel b2.2: Kenmerken van leerlingen in groep 8 basisonderwijs, naar, leerlinggewicht, generatie en woongebied

	10/11	11/12	12/13	13/14	14/15
Rotterdam Zuid					
Leerlinggewicht					
Geen	56%	56%	56%	56%	56%
0.3	17%	17%	17%	17%	17%
1.2	28%	28%	28%	28%	28%
Generatie					
Autochtoon	23%	23%	23%	23%	23%
1e generatie	10%	10%	10%	10%	10%
2e generatie	68%	68%	68%	68%	68%
Overig Rotterdam					
Leerlinggewicht					
Geen	69%	69%	69%	69%	69%
0.3	11%	11%	11%	11%	11%
1.2	21%	21%	21%	21%	21%
Generatie					
Autochtoon	43%	43%	43%	43%	43%
1e generatie	6%	6%	6%	6%	6%
2e generatie	51%	51%	51%	51%	51%

Bron: SSB, bewerking Risbo/gemeente Rotterdam (OBI)

Tabel b2.3: Groep 8 leerlingen basisonderwijs niveau in leerjaar 3 naar schooladvies naar woongebied

	10/11	11/12	12/13	13/14	14/15
Rotterdam Zuid					
praktijkonderwijs	1,3%	1,3%	1,3%	1,3%	1,3%
vmbo bl	13%	13%	13%	13%	13%
vmbo bl of vmbo k	4,6%	4,6%	4,6%	4,6%	4,6%
vmbo k	10%	10%	10%	10%	10%
vmbo k of vmbo gl/tl	2,2%	2,2%	2,2%	2,2%	2,2%
vmbo gl/tl	24%	24%	24%	24%	24%
vmbo gl/tl of havo	8%	8%	8%	8%	8%
havo	10%	10%	10%	10%	10%
havo of vwo	7%	7%	7%	7%	7%
vwo	8%	8%	8%	8%	8%
meer dan een niveau verschil in het advies	1,7%	1,7%	1,7%	1,7%	1,7%
geen advies bekend/mogelijk	12%	12%	12%	12%	12%
overig Rotterdam					
praktijkonderwijs	1,1%	1,1%	1,1%	1,1%	1,1%
vmbo bl	8%	8%	8%	8%	8%
vmbo bl of vmbo k	4,3%	4,3%	4,3%	4,3%	4,3%
vmbo k	9%	9%	9%	9%	9%
vmbo k of vmbo gl/tl	2,6%	2,6%	2,6%	2,6%	2,6%
vmbo gl/tl	21%	21%	21%	21%	21%
vmbo gl/tl of havo	8%	8%	8%	8%	8%
havo	15%	15%	15%	15%	15%
havo of vwo	11%	11%	11%	11%	11%
vwo	13%	13%	13%	13%	13%
meer dan een niveau verschil in het advies	1,3%	1,3%	1,3%	1,3%	1,3%
geen advies bekend/mogelijk	6%	6%	6%	6%	6%

Bron: SSB, bewerking Risbo/gemeente Rotterdam (OBI)

Tabel b2.4: Percentage leerlingen uit groep 8 basisonderwijs dat nog in Rotterdam Zuid woont, per jaar naar cohort en leerlinggewicht

	1 jr	2 jr	3 jr	4 jr	5 jr	6 jr	7 jr	8 jr	9 jr	10 jr	11 jr
Cohort 2010/2011	96%	93%	91%	88%	87%	86%	84%	82%	79%	74%	69%
Leerlinggewicht											
Geen	96%	93%	91%	88%	87%	85%	83%	80%	78%	73%	68%
0.3	97%	93%	91%	87%	85%	83%	80%	79%	75%	71%	66%
1.2	96%	94%	93%	91%	89%	89%	88%	86%	83%	78%	74%
Cohort 2011/2012	97%	94%	92%	91%	89%	87%	85%	83%	80%	74%	
Leerlinggewicht											
Geen	97%	93%	91%	90%	89%	87%	85%	82%	79%	74%	
0.3	93%	92%	89%	87%	86%	83%	81%	77%	77%	69%	
1.2	98%	96%	94%	93%	93%	91%	90%	89%	85%	79%	
Cohort 2012/2013	95%	93%	91%	89%	88%	86%	83%	81%	77%		
Leerlinggewicht											
Geen	95%	92%	91%	89%	87%	85%	83%	80%	75%		
0.3	95%	93%	89%	87%	84%	82%	78%	76%	72%		
1.2	96%	94%	93%	92%	92%	91%	88%	86%	82%		
Cohort 2013/2014	97%	94%	91%	90%	88%	87%	84%	81%			
Leerlinggewicht											
Geen	96%	93%	90%	89%	86%	85%	81%	79%			
0.3	x	93%	89%	87%	87%	86%	82%	79%			
1.2	98%	96%	94%	94%	92%	92%	91%	88%			
Cohort 2014/2015	96%	94%	92%	90%	88%	86%	83%				
Leerlinggewicht											
Geen	96%	93%	91%	88%	86%	84%	81%				
0.3	95%	93%	91%	91%	91%	90%	84%				
1.2	99%	95%	94%	93%	91%	90%	85%				

Bron: SSB, bewerking Risbo/gemeente Rotterdam (OBI)

Tabel b2.5: Score op de Cito-Eindtoets leerlingen uit groep 8 basisonderwijs vergelijking tussen blijvers en vertrekkers in Rotterdam Zuid woont, per jaar en naar cohort

	1 jr	2 jr	3 jr	4 jr	5 jr	6 jr	7 jr	8 jr	9 jr	10 jr	11 jr
Cohort 2010/2011											
blijvers	529,4	529,5	529,5	529,7	529,8	529,9	529,7	529,6	529,7	529,6	529,7
vertrekkers	529,3	527,5	528,0	527,5	526,8	526,7	527,7	528,4	528,2	528,7	528,7
Cohort 2011/2012											
blijvers	530,0	530,1	530,1	530,1	530,1	530,0	530,0	529,9	529,9	529,8	
vertrekkers	528,6	528,1	528,2	528,9	529,1	529,9	530,3	530,5	530,6	530,5	
Cohort 2012/2013											
blijvers	529,8	529,9	529,9	529,9	530,0	529,9	529,8	529,6	529,5		
vertrekkers	527,7	527,4	527,8	528,5	528,2	529,2	529,6	530,3	530,5		
Cohort 2013/2014											
blijvers	529,6	529,7	529,8	529,8	529,7	529,7	529,7	529,7			
vertrekkers	527,7	527,5	527,5	528,0	528,6	529,1	529,0	529,0			
Cohort 2014/2015											
blijvers	530,9	530,8	530,8	530,8	530,7	530,7	530,6				
vertrekkers	530,9	531,0	531,0	531,2	531,7	532,0	532,3				

Bron: SSB, bewerking Risbo/gemeente Rotterdam (OBI)

Tabel b2.6: Percentage leerlingen groep 8 basisonderwijs met advies in 2010/2011 met % diploma op lager, gelijk of hoger niveau na 9 jaar*

	Rotterdam Zuid				Overig Rotterdam			
	n	% lager	% gelijk	% hoger	n	% lager	% gelijk	% hoger
Advies								
praktijkonderwijs	26	x	x	x	41	x	x	x
vmbo bl	250	x	58%	14%	300	x	54%	20%
vmbo bl of vmbo k	89	x	66%	x	167	x	69%	14%
vmbo k	184	37%	38%	9%	364	20%	51%	11%
vmbo k of vmbo-gl/tl	43	x	60%	x	99	x	77%	x
vmbo-gl/tl	458	29%	47%	7%	804	22%	56%	11%
vmbo-gl/tl of havo	150	11%	73%	x	320	7%	87%	x
havo	197	44%	36%	5%	565	32%	49%	11%
havo of vwo	128	29%	49%	x	408	13%	77%	x
vwo	151	26%	48%	x	520	24%	69%	x

Bron: SSB, bewerking Risbo/gemeente Rotterdam (OBI)

* een deel van de leerlingen heeft na 9 jaar (nog) geen diploma, de optelling van % lager, % gelijk en % hoger is daarom niet gelijk aan 100%

Tabel b2.7: Percentage leerlingen groep 8 basisonderwijs met advies in 2011/2012 met % diploma op lager, gelijk of hoger niveau na 9 jaar*

	Rotterdam Zuid				Overig Rotterdam			
	n	% lager	% gelijk	% hoger	n	% lager	% gelijk	% hoger
Advies								
praktijkonderwijs	30	x	x	x	41	x	x	x
vmbo bl	245	x	60%	13%	321	x	57%	24%
vmbo bl of vmbo k	123	x	76%	x	152	x	73%	9%
vmbo k	208	27%	44%	12%	350	19%	46%	15%
vmbo k of vmbo-gl/tl	49	x	61%	x	96	11%	77%	x
vmbo-gl/tl	479	32%	45%	8%	808	23%	55%	9%
vmbo-gl/tl of havo	138	16%	66%	x	351	7%	87%	x
havo	274	36%	36%	8%	651	36%	46%	10%
havo of vwo	138	22%	59%	x	420	13%	80%	x
vwo	180	28%	52%	x	618	21%	71%	x

Bron: SSB, bewerking Risbo/gemeente Rotterdam (OBI)

* een deel van de leerlingen heeft na 9 jaar (nog) geen diploma, de optelling van % lager, % gelijk en % hoger is daarom niet gelijk aan 100%

Tabel b2.8: Percentage leerlingen groep 8 basisonderwijs met advies in 2012/2013 met % diploma op lager, gelijk of hoger niveau na 8 jaar*

	Rotterdam Zuid			Overig Rotterdam				
	n	% lager	% gelijk	% hoger	n	% lager	% gelijk	% hoger
Advies								
praktijkonderwijs	24	x	x	x	40	x	x	x
vmbo bl	280	x	54%	19%	364	x	54%	28%
vmbo bl of vmbo k	81	x	72%	x	127	x	69%	13%
vmbo k	227	29%	43%	13%	346	23%	51%	12%
vmbo k of vmbo-gl/tl	55	x	65%	x	82	x	71%	x
vmbo-gl/tl	496	27%	50%	10%	836	19%	57%	13%
vmbo-gl/tl of havo	88	x	70%	x	283	7%	82%	5%
havo	313	30%	40%	8%	603	29%	50%	10%
havo of vwo	103	10%	60%	x	386	10%	81%	x
vwo	205	18%	57%	x	662	17%	73%	x

Bron: SSB, bewerking Risbo/gemeente Rotterdam (OBI)

* een deel van de leerlingen heeft na 8 jaar (nog) geen diploma, de optelling van % lager, % gelijk en % hoger is daarom niet gelijk aan 100%

Tabel b2.9: Percentage leerlingen groep 8 basisonderwijs met advies in 2013/2014 met % diploma op lager, gelijk of hoger niveau na 7 jaar*

	Rotterdam Zuid			Overig Rotterdam				
	n	% lager	% gelijk	% hoger	n	% lager	% gelijk	% hoger
Advies								
praktijkonderwijs	271	x	53%	24%	349	x	57%	21%
vmbo bl	49	x	73%	x	114	x	78%	10%
vmbo bl of vmbo k	247	20%	53%	13%	414	22%	47%	17%
vmbo k	17	x	0%	x	43	x	65%	x
vmbo k of vmbo-gl/tl	465	24%	45%	10%	858	17%	56%	13%
vmbo-gl/tl	68	x	68%	x	241	6%	88%	x
vmbo-gl/tl of havo	309	36%	35%	10%	747	26%	51%	13%
havo	45	x	80%	x	290	11%	83%	x
havo of vwo	205	23%	59%	x	746	23%	69%	x
vwo	271	x	53%	24%	349	x	57%	21%

Bron: SSB, bewerking Risbo/gemeente Rotterdam (OBI)

* een deel van de leerlingen heeft na 7 jaar (nog) geen diploma, de optelling van % lager, % gelijk en % hoger is daarom niet gelijk aan 100%

Tabellen bij hoofdstuk 3

Tabel b3.1: Leerlingen in leerjaar 3 van het VO naar cohort, geslacht en migratieachtergrond

Cohort	10/11	11/12	12/13	13/14	14/15
Rotterdam Zuid	2.089	2.149	2.130	2.164	2.224
mannen	51%	50%	49%	50%	51%
vrouwen	49%	50%	51%	50%	49%
zonder migratieachtergrond	25%	23%	23%	22%	23%
eerste generatie met migratieachtergrond	15%	14%	13%	12%	11%
tweede generatie met migratieachtergrond	61%	62%	64%	65%	67%
Overig Rotterdam	4.131	4.351	4.229	4.393	4.420
mannen	51%	50%	50%	51%	52%
vrouwen	49%	50%	50%	49%	48%
zonder migratieachtergrond	43%	42%	42%	43%	45%
eerste generatie met migratieachtergrond	8%	8%	7%	7%	6%
tweede generatie met migratieachtergrond	48%	50%	50%	50%	49%

Bron: SSB, bewerking Risbo/gemeente Rotterdam (OBI)

Tabel b3.2: Percentage leerlingen uit leerjaar 3 dat nog in Rotterdam Zuid woont, per jaar en naar type VO en cohort

Na hoeveel jaar	1	2	3	4	5	6	7	8	9	10	11
Cohort 2010/2011 Rotterdam Zuid	96%	93%	90%	86%	83%	80%	76%	73%	70%	67%	62%
praktijkonderwijs	97%	90%	82%	78%	80%	72%	69%	67%	62%	59%	58%
vmbo-basis	95%	94%	88%	84%	82%	79%	75%	70%	70%	68%	63%
vmbo-kader	95%	92%	89%	86%	83%	79%	76%	73%	70%	67%	64%
vmbo-gemengd / theoretisch	96%	94%	91%	89%	86%	84%	81%	77%	73%	70%	64%
havo	96%	95%	93%	87%	82%	80%	76%	75%	71%	67%	60%
vwo	98%	95%	92%	86%	80%	77%	71%	70%	64%	63%	58%
Cohort 2011/2012 Rotterdam Zuid	96%	93%	91%	90%	87%	83%	79%	77%	72%	67%	
praktijkonderwijs	91%	86%	89%	87%	84%	79%	76%	73%	68%	66%	
vmbo-basis	96%	93%	90%	88%	85%	81%	77%	76%	73%	70%	
vmbo-kader	97%	92%	89%	88%	88%	83%	78%	75%	70%	62%	
vmbo-gemengd / theoretisch	97%	95%	94%	93%	92%	88%	85%	83%	79%	72%	
havo	97%	95%	93%	92%	87%	82%	78%	76%	72%	66%	
vwo	97%	95%	92%	88%	83%	78%	75%	72%	63%	58%	
Cohort 2012/2013 Rotterdam Zuid	97%	94%	92%	89%	85%	81%	77%	74%	69%		
praktijkonderwijs	98%	94%	94%	90%	86%	80%	75%	72%	71%		
vmbo-basis	94%	90%	88%	84%	79%	75%	72%	68%	63%		
vmbo-kader	96%	92%	90%	90%	85%	82%	80%	78%	73%		
vmbo-gemengd / theoretisch	98%	95%	93%	89%	87%	83%	78%	74%	70%		
havo	98%	96%	95%	92%	90%	86%	82%	81%	72%		
vwo	99%	97%	96%	92%	83%	80%	77%	74%	67%		
Cohort 2013/2014 Rotterdam Zuid	96%	93%	90%	88%	85%	82%	77%	71%			
praktijkonderwijs	95%	87%	84%	86%	75%	73%	68%	63%			
vmbo-basis	93%	90%	87%	84%	81%	76%	72%	66%			
vmbo-kader	95%	92%	87%	84%	82%	77%	74%	71%			
vmbo-gemengd / theoretisch	97%	95%	93%	92%	90%	88%	82%	77%			
havo	97%	96%	94%	92%	90%	86%	80%	75%			
vwo	99%	96%	96%	90%	87%	83%	76%	69%			
Cohort 2014/2015 Rotterdam Zuid	97%	95%	92%	90%	87%	82%	76%				
praktijkonderwijs	95%	92%	88%	84%	82%	78%	69%				
vmbo-basis	96%	92%	89%	87%	83%	80%	72%				
vmbo-kader	94%	93%	92%	89%	87%	82%	79%				
vmbo-gemengd / theoretisch	99%	96%	94%	92%	89%	86%	80%				
havo	98%	97%	94%	90%	87%	84%	77%				
vwo	98%	97%	93%	92%	87%	78%	73%				

Bron: SSB, bewerking Risbo/gemeente Rotterdam (OBI)

Tabel b3.3: Onderwijspositie één schooljaar na leerjaar 3 van het VO in Rotterdam Zuid naar type VO

Rotterdam Zuid	aantal				belangrijkste		belangrijkste	
	leerlingen	zittenblijvers	doorstromers	restgroep	bestemming	restgroep	restgroep	bestemming
	n	%	%	%	%		%	
cohort 2010/2011								
praktijkonderwijs	115		86%	14%				
vmbo-basis	511	7%	78%	15%	2%	vmbo-k	10%	mbo
vmbo-kader	389	5%	81%	14%	8%	vmbo basis	3%	mbo
vmbo-gemengd / theoretisch	548	11%	77%	12%	5%	vmbo-k	3%	mbo
vmbo-gt / havo / vwo	44	x	x	x	52%	havo	32%	vwo
havo	286	12%	64%	24%	19%	vmbo-t		
vwo	196	6%	76%	18%	17%	havo		
cohort 2011/2012								
praktijkonderwijs	135		82%	18%				
vmbo-basis	499	4%	78%	18%	2%	vmbo-k	10%	mbo
vmbo-kader	407	5%	85%	10%	5%	vmbo basis		
vmbo-gemengd / theoretisch	555	9%	85%	6%	3%	vmbo-k	3%	mbo
vmbo-gt / havo / vwo	8	x	x	x				
havo	319	11%	73%	16%	12%	vmbo-t		
vwo	226	5%	81%	14%	12%	havo		
cohort 2012/2013								
praktijkonderwijs	133		84%	16%				
vmbo-basis	450	7%	77%	16%	2%	vmbo-k	11%	mbo
vmbo-kader	431	6%	78%	15%	8%	vmbo basis	4%	mbo
vmbo-gemengd / theoretisch	601	4%	89%	6%	3%	vmbo-k		
vmbo-gt / havo / vwo	8	x	x	x				
havo	269	8%	72%	20%	14%	vmbo-t		
vwo	238	5%	71%	23%	22%	havo		
cohort 2013/2014								
praktijkonderwijs	114		78%	22%				
vmbo-basis	494	5%	80%	15%	3%	vmbo-k	8%	mbo
vmbo-kader	416	5%	81%	14%	7%	vmbo basis		
vmbo-gemengd / theoretisch	629	7%	87%	6%	3%	vmbo-k		
vmbo-gt / havo / vwo	17	x	x	x				
havo	291	7%	82%	11%	7%	vmbo-t		
vwo	203	5%	84%	11%	10%	havo		
cohort 2014/2015								
praktijkonderwijs	129		92%	8%				
vmbo-basis	474	6%	76%	18%	5%	vmbo-k	10%	mbo
vmbo-kader	453	6%	82%	12%	6%	vmbo basis	3%	mbo
vmbo-gemengd / theoretisch	617	8%	86%	6%	3%	vmbo-k		
vmbo-gt / havo / vwo	10	x	x	x				
havo	295	7%	79%	14%	11%	vmbo-t		
vwo	246	4%	86%	11%	10%	havo		

Bron: SSB, bewerking Risbo/gemeente Rotterdam (OBI)

Tabel b3.4: Onderwijspositie één schooljaar na leerjaar 3 van het VO in overig Rotterdam naar type VO

overig Rotterdam	aantal leerlingen n	zittenblijvers %	doorstromers %	restgroep %	belangrijkste bestemming restgroep %		belangrijkste bestemming restgroep %	
cohort 2010/2011								
praktijkonderwijs	174		95%	5%				
vmbo-basis	565	7%	70%	22%	5%	vmbo-k	13%	mbo
vmbo-kader	658	3%	83%	14%	7%	vmbo basis	3%	mbo
vmbo-gemengd / theoretisch	1.142	5%	82%	13%	2%	vmbo-k	3%	mbo
vmbo-gt / havo / vwo	175	x	x	x	67%	havo	17%	vwo
havo	699	5%	70%	25%	12%	vmbo-t		
vwo	718	2%	89%	9%	8%	havo		
cohort 2011/2012								
praktijkonderwijs	157		88%	12%				
vmbo-basis	634	7%	78%	15%	4%	vmbo-k	7%	mbo
vmbo-kader	587	3%	83%	14%	7%	vmbo basis	3%	mbo
vmbo-gemengd / theoretisch	1.326	4%	85%	12%	3%	vmbo-k	3%	mbo
vmbo-gt / havo / vwo	142	x	x	x	66%	havo	10%	vwo
havo	727	5%	75%	20%	13%	vmbo-t		
vwo	778	2%	89%	10%	6%	havo		
cohort 2012/2013								
praktijkonderwijs	152		93%	7%				
vmbo-basis	596	7%	80%	12%	3%	vmbo-k	7%	mbo
vmbo-kader	635	4%	82%	14%	8%	vmbo basis	3%	mbo
vmbo-gemengd / theoretisch	1.215	2%	86%	12%	3%	vmbo-k	3%	mbo
vmbo-gt / havo / vwo	148	x	x	x	62%	havo	18%	vwo
havo	702	3%	76%	20%	11%	vmbo-t		
vwo	781	2%	86%	12%	9%	havo		
cohort 2013/2014								
praktijkonderwijs	151		91%	9%				
vmbo-basis	566	7%	79%	14%	3%	vmbo-k	7%	mbo
vmbo-kader	720	3%	86%	11%	6%	vmbo basis	2%	mbo
vmbo-gemengd / theoretisch	1.255	4%	86%	10%	2%	vmbo-k	1%	mbo
vmbo-gt / havo / vwo	153	x	x	x	69%	havo	11%	vwo
havo	739	3%	78%	19%	9%	vmbo-t		
vwo	809	1%	87%	11%	8%	havo		
cohort 2014/2015								
praktijkonderwijs	167		92%	8%				
vmbo-basis	582	8%	78%	14%	2%	vmbo-k	8%	mbo
vmbo-kader	660	4%	89%	7%	4%	vmbo basis	2%	mbo
vmbo-gemengd / theoretisch	1.275	4%	86%	10%	2%	vmbo-k	1%	mbo
vmbo-gt / havo / vwo	113	x	x	x	59%	havo	13%	vwo
havo	802	3%	82%	15%	8%	vmbo-t		
vwo	821	1%	89%	10%	7%	havo		

Bron: SSB, bewerking Risbo/gemeente Rotterdam (OBI), in het praktijkonderwijs spreekt men van verblijfsjaren en niet van leerjaren, het is dan ook niet mogelijk om te blijven zitten. x betekent een aantal kleiner dan 10. * na het derde brugjaar is geen eenduidige definitie van doorstroming, de twee grootste stromen havo en vwo zijn in de tabel opgenomen

Tabel b3.5a: Onderwijspositie na 1, 2 en 3 schooljaren van leerlingen in leerjaar 3 vwo

	start	na 1 jaar			na 2 jaar				na 3 jaar			na 4 jaar		
		v4	v3	h4	v5	v4	h5	h4	v6	5h/vo	hbo	wo	ho	v6
2010/11 Rotterdam Zuid	211	77%	13%	6%	60%	8%	13%	14%	50%	11%	10%	36%	26%	13%
overig R'dam	749	89%	7%	2%	76%	8%	8%	6%	68%	11%	6%	51%	15%	13%
2011/12 Rotterdam Zuid	227	81%	11%	6%	63%	14%	11%	7%	54%	17%	10%	42%	19%	18%
overig R'dam	792	89%	6%	4%	77%	9%	8%	4%	68%	14%	6%	51%	12%	12%
2012/13 Rotterdam Zuid	238	71%	16%	5%	61%	9%	16%	11%	49%	15%	12%	37%	24%	16%
overig R'dam	808	86%	8%	4%	71%	13%	9%	4%	63%	18%	5%	45%	13%	19%
2013/14 Rotterdam Zuid	205	84%	7%	5%	69%	12%	9%	8%	59%	17%	7%	39%	14%	19%
overig R'dam	826	88%	7%	4%	73%	12%	8%	5%	65%	16%	4%	48%	14%	16%
2014/15 Rotterdam Zuid	276	78%	9%	x	67%	11%	9%	x	59%	17%	80%	18%	x	17%
overig R'dam	857	87%	6%	4%	75%	10%	7%	3%	67%	16%	89%	19%	x	16%

Bron: SSB, bewerking Risbo/gemeente Rotterdam (OBI)

Tabel b3.5b: Onderwijspositie na 1, 2 en 3 schooljaren van leerlingen in leerjaar 3 havo

	start	na 1 jaar			na 2 jaar			na 3 jaar		
		h4	h3	vmbo-t	h5	h4	mbo	hbo	h5	mbo
2010/11 Rotterdam Zuid	313	66%	12%	17%	32%	38%	21%	22%	31%	28%
overig R'dam	829	73%	14%	9%	52%	30%	10%	34%	26%	17%
2011/12 Rotterdam Zuid	325	74%	10%	12%	48%	26%	17%	32%	27%	22%
overig R'dam	821	78%	8%	11%	53%	26%	13%	35%	26%	19%
2012/13 Rotterdam Zuid	273	73%	8%	13%	52%	27%	13%	33%	26%	21%
overig R'dam	795	79%	9%	9%	56%	27%	10%	31%	28%	14%
2013/14 Rotterdam Zuid	303	83%	8%	6%	58%	21%	12%	44%	21%	16%
overig R'dam	851	80%	10%	8%	57%	29%	8%	36%	29%	11%
2014/15 Rotterdam Zuid	325	72%	7%	10%	54%	24%	79%	31%	26%	x
overig R'dam	875	83%	9%	7%	61%	27%	91%	38%	30%	x

Bron: SSB, bewerking Risbo/gemeente Rotterdam (OBI)

Tabel b3.5c: Onderwijspositie na 1, 2 en 3 schooljaren van leerlingen in leerjaar 3 vmbo-t

	start	na 1 jaar			na 2 jaar					na 3 jaar			
		vm-t4	vm-t3	mbo	mbo	m 4	m 3	h4	vm-t4	mbo	m4	m3	h5
2010/11 Rotterdam Zuid	550	77%	11%	3%	72%	42%	20%	8%	13%	84%	58%	18%	6%
overig R'dam	1.154	82%	11%	3%	68%	46%	13%	9%	16%	83%	59%	14%	6%
2011/12 Rotterdam Zuid	555	85%	9%	3%	69%	49%	12%	10%	14%	84%	64%	13%	6%
overig R'dam	1.338	85%	8%	3%	71%	52%	11%	9%	13%	83%	63%	13%	7%
2012/13 Rotterdam Zuid	601	89%	4%	x	76%	59%	10%	8%	11%	86%	69%	10%	6%
overig R'dam	1.227	86%	7%	3%	72%	58%	8%	10%	12%	83%	65%	11%	8%
2013/14 Rotterdam Zuid	632	87%	7%	2%	71%	60%	7%	9%	14%	84%	69%	10%	6%
overig R'dam	1.271	86%	8%	1%	69%	55%	9%	10%	14%	81%	68%	8%	7%
2014/15 Rotterdam Zuid	599	89%	8%	x	26%	63%	5%	13%	12%	x	72%	7%	10%
overig R'dam	1.265	88%	9%	x	28%	58%	7%	12%	14%	x	68%	10%	9%

Bron: SSB, bewerking Risbo/gemeente Rotterdam (OBI)

Tabel b3.5d: Onderwijspositie na 1, 2 en 3 schooljaren van leerlingen in leerjaar 3 vmbo-k

	start	na 1 jaar			na 2 jaar				na 3 jaar		
		vm-k4	vm-k3	vm-b4	mbo4	mbo3	mbo2	vm-k4	mbo4	mbo3	mbo2
2010/11 Rotterdam Zuid	389	81%	5%	7%	26%	34%	22%	7%	33%	33%	22%
overig R'dam	658	83%	4%	6%	30%	32%	21%	6%	34%	30%	23%
2011/12 Rotterdam Zuid	407	85%	5%	5%	31%	33%	18%	7%	33%	35%	21%
overig R'dam	587	83%	5%	7%	30%	35%	20%	8%	34%	35%	21%
2012/13 Rotterdam Zuid	431	78%	6%	8%	30%	35%	20%	6%	33%	35%	19%
overig R'dam	635	82%	6%	8%	32%	31%	20%	8%	33%	35%	20%
2013/14 Rotterdam Zuid	416	81%	5%	7%	30%	32%	20%	6%	34%	31%	20%
overig R'dam	720	86%	3%	6%	31%	35%	18%	7%	34%	34%	18%
2014/15 Rotterdam Zuid	435	86%	6%	6%	46%	27%	16%	7%	49%	29%	15%
overig R'dam	621	95%	3%	4%	39%	36%	16%	7%	44%	34%	16%

Bron: SSB, bewerking Risbo/gemeente Rotterdam (OBI)

Tabel b3.5e: Onderwijspositie na 1, 2 en 3 schooljaren van leerlingen in leerjaar 3 vmbo-b

	start	na 1 jaar			na 2 jaar				na 3 jaar		
		vm-b4	vm-b3	mbo	mbo3	mbo2	mbo1	vm-b4	mbo3	mbo2	mbo1
2010/11 Rotterdam Zuid	511	78%	7%	10%	5%	68%	14%	5%	8%	69%	7%
overig R'dam	565	70%	7%	13%	3%	67%	11%	4%	11%	58%	6%
2011/12 Rotterdam Zuid	499	78%	4%	10%	4%	72%	12%	3%	9%	68%	7%
overig R'dam	634	78%	7%	7%	3%	74%	9%	3%	12%	61%	4%
2012/13 Rotterdam Zuid	450	77%	7%	11%	4%	70%	11%	4%	11%	67%	6%
overig R'dam	596	80%	7%	7%	3%	74%	8%	6%	13%	64%	4%
2013/14 Rotterdam Zuid	494	80%	5%	8%	3%	77%	9%	4%	12%	66%	3%
overig R'dam	566	79%	7%	7%	2%	77%	7%	4%	10%	69%	2%
2014/15 Rotterdam Zuid	416	87%	7%	x	4%	87%	8%	5%	14%	78%	3%
overig R'dam	522	87%	9%	x	2%	81%	9%	6%	11%	75%	4%

Bron: SSB, bewerking Risbo/gemeente Rotterdam (OBI)

Tabel b3.6: Richting van de vervolgopleiding voor vmbo'ers in leerjaar 3 van het VO naar type VO (%)*

	na 2 jaar mbo richting						na 3 jaar mbo richting					
	zorg	techniek	vervoer	economie	welzijn	anders	zorg	techniek	vervoer	economie	welzijn	anders
Rotterdam Zuid												
cohort 2010/2011												
vmbo-b	x	15%	6%	30%	22%	x	x	12%	7%	33%	20%	x
vmbo-k	7%	15%	7%	30%	17%	x	7%	16%	9%	31%	18%	x
vmbo-gl/tl	8%	12%	6%	27%	15%	x	10%	14%	9%	31%	16%	x
cohort 2011/2012												
vmbo-b	x	16%	6%	30%	23%	x	2%	14%	6%	27%	24%	x
vmbo-k	10%	15%	9%	29%	15%	x	9%	16%	10%	31%	17%	x
vmbo-gl/tl	8%	14%	7%	25%	11%	x	11%	15%	9%	30%	14%	x
Cohort 2012/2013												
vmbo-b	x	14%	9%	24%	25%	x	x	15%	11%	29%	24%	x
vmbo-k	11%	15%	9%	28%	13%	x	11%	15%	11%	31%	13%	x
vmbo-gl/tl	9%	20%	9%	22%	8%	x	11%	20%	12%	28%	11%	x
cohort 2013/2014												
vmbo-b	x	21%	8%	28%	25%	x	x	20%	10%	27%	25%	x
vmbo-k	8%	19%	10%	28%	12%	x	9%	19%	10%	28%	14%	x
vmbo-gl/tl	10%	19%	6%	22%	10%	x	12%	20%	8%	27%	13%	x
Cohort 2014/2015												
vmbo-b	x	21%	12%	28%	22%	x	x	19%	11%	28%	24%	x
vmbo-k	7%	20%	12%	29%	17%	x	8%	20%	11%	34%	17%	x
vmbo-gl/tl	9%	18%	9%	22%	10%	x	11%	19%	9%	29%	11%	x
Overig Rotterdam												
cohort 2010/2011												
vmbo-b	x	14%	6%	28%	21%	x	4%	13%	6%	26%	18%	x
vmbo-k	7%	18%	8%	29%	15%	x	7%	20%	10%	28%	16%	x
vmbo-gl/tl	6%	15%	5%	25%	12%	x	7%	18%	8%	28%	15%	x
cohort 2011/2012												
vmbo-b	x	16%	7%	26%	20%	x	2%	15%	6%	25%	21%	x
vmbo-k	9%	18%	7%	31%	14%	x	7%	18%	7%	33%	17%	x
vmbo-gl/tl	8%	15%	8%	22%	12%	x	9%	16%	9%	28%	14%	x
cohort 2012/2013												
vmbo-b	x	16%	8%	27%	19%	x	4%	16%	8%	31%	17%	x
vmbo-k	9%	18%	9%	28%	12%	x	9%	20%	10%	29%	14%	x
vmbo-gl/tl	8%	14%	8%	24%	9%	x	8%	18%	10%	29%	11%	x
cohort 2013/2014												
vmbo-b	x	14%	10%	27%	21%	x	x	14%	8%	31%	20%	x
vmbo-k	8%	24%	10%	23%	13%	x	7%	21%	11%	27%	17%	x
vmbo-gl/tl	8%	18%	8%	22%	7%	x	10%	19%	9%	28%	10%	x
cohort 2014/2015												
vmbo-b	x	16%	7%	36%	19%	x	x	16%	8%	33%	21%	x
vmbo-k	7%	20%	12%	28%	16%	x	8%	20%	11%	28%	17%	x
vmbo-gl/tl	8%	17%	7%	22%	11%	x	10%	19%	8%	27%	12%	x

Bron: SSB, bewerking Risbo/gemeente Rotterdam (OBI)

* de percentages tellen horizontaal niet op tot 100 procent omdat de leerlingen die voor ander onderwijs hebben gekozen of geen onderwijs meer volgen niet als percentage zijn weergegeven.

Tabel b3.7a: Socioeconomische positie op basis van Secmbus, aandeel met inkomen uit arbeid naar type VO, Rotterdam Zuid

Na hoeveel jaar	3	4	5	6	7	8	9	10
Cohort 2010/2011 Rotterdam Zuid								
praktijkonderwijs	x	13%	17%	26%	31%	46%	45%	39%
vmbo-basis	6%	15%	20%	30%	40%	52%	57%	57%
vmbo-kader	4%	11%	22%	32%	42%	55%	63%	67%
vmbo-gemengd / theoretisch	3%	7%	17%	31%	42%	58%	64%	67%
havo	4%	8%	10%	18%	28%	45%	54%	64%
vwo	x	6%	7%	11%	18%	34%	45%	55%
Cohort 2011/2012 Rotterdam Zuid								
praktijkonderwijs	12%	16%	20%	28%	41%	44%	44%	
vmbo-basis	6%	15%	22%	36%	49%	54%	54%	
vmbo-kader	5%	15%	23%	44%	58%	63%	62%	
vmbo-gemengd / theoretisch	3%	6%	15%	31%	45%	55%	65%	
havo	4%	9%	11%	18%	33%	45%	55%	
vwo	x	7%	8%	13%	18%	32%	45%	
Cohort 2012/2013 Rotterdam Zuid								
praktijkonderwijs	x	15%	24%	31%	42%	38%		
vmbo-basis	4%	15%	27%	41%	48%	51%		
vmbo-kader	5%	11%	21%	45%	52%	56%		
vmbo-gemengd / theoretisch	2%	7%	21%	38%	49%	58%		
havo	x	11%	12%	25%	40%	49%		
vwo	x	6%	10%	16%	24%	32%		
Cohort 2013/2014 Rotterdam Zuid								
praktijkonderwijs	9%	23%	36%	36%	44%			
vmbo-basis	5%	20%	30%	42%	47%			
vmbo-kader	4%	12%	31%	44%	50%			
vmbo-gemengd / theoretisch	x	6%	25%	37%	50%			
havo	5%	7%	17%	25%	37%			
vwo	x	x	9%	13%	22%			
Cohort 2014/2015 Rotterdam Zuid								
praktijkonderwijs	9%	26%	21%	25%				
vmbo-basis	7%	21%	30%	36%				
vmbo-kader	2%	14%	34%	42%				
vmbo-gemengd / theoretisch	3%	13%	29%	41%				
havo	4%	11%	15%	22%				
vwo	x	11%	11%	14%				

Bron: SSB, bewerking Risbo/gemeente Rotterdam (OBI), x betekent een aantal kleiner dan 10

Tabel b3.7b: Sociaaleconomische positie op basis van Secmbus, aandeel met inkomen uit arbeid naar type VO, overig Rotterdam

Na hoeveel jaar	3	4	5	6	7	8	9	10
Cohort 2010/2011 Overig Rotterdam								
praktijkonderwijs	7%	21%	22%	27%	35%	43%	44%	44%
vmbo-basis	10%	21%	23%	34%	42%	51%	56%	56%
vmbo-kader	4%	13%	24%	39%	50%	61%	64%	68%
vmbo-gemengd / theoretisch	3%	7%	18%	31%	44%	57%	65%	66%
havo	4%	6%	12%	17%	28%	45%	56%	66%
vwo	x	6%	5%	6%	14%	24%	34%	48%
Cohort 2011/2012 Overig Rotterdam								
praktijkonderwijs	10%	20%	24%	31%	42%	42%	45%	
vmbo-basis	7%	18%	26%	39%	50%	60%	59%	
vmbo-kader	3%	15%	27%	44%	54%	64%	64%	
vmbo-gemengd / theoretisch	3%	7%	21%	37%	51%	58%	62%	
havo	3%	6%	12%	16%	32%	42%	54%	
vwo	3%	7%	12%	17%	14%	22%	30%	
Cohort 2012/2013 Overig Rotterdam								
praktijkonderwijs	10%	22%	32%	41%	45%	48%		
vmbo-basis	7%	21%	33%	45%	55%	56%		
vmbo-kader	5%	14%	30%	47%	57%	61%		
vmbo-gemengd / theoretisch	3%	8%	23%	40%	51%	56%		
havo	6%	11%	13%	22%	33%	43%		
vwo	x	2%	4%	8%	14%	21%		
Cohort 2013/2014 Overig Rotterdam								
praktijkonderwijs	15%	34%	43%	49%	42%			
vmbo-basis	7%	18%	34%	44%	49%			
vmbo-kader	5%	16%	33%	48%	53%			
vmbo-gemengd / theoretisch	3%	9%	25%	39%	48%			
havo	6%	9%	14%	20%	31%			
vwo	1%	7%	8%	9%	16%			
Cohort 2014/2015 Overig Rotterdam								
praktijkonderwijs	9%	26%	37%	43%				
vmbo-basis	7%	22%	35%	41%				
vmbo-kader	4%	18%	33%	41%				
vmbo-gemengd / theoretisch	4%	11%	28%	40%				
havo	6%	9%	14%	17%				
vwo	x	12%	9%	8%				

Bron: SSB, bewerking Risbo/gemeente Rotterdam (OBI), x betekent een aantal kleiner dan 10

Tabel b3.8a: Socioeconomische positie op basis van Secmbus, aandeel met inkomen uit uitkering naar type VO, Rotterdam Zuid

Na hoeveel jaar	3	4	5	6	7	8	9	10
Cohort 2010/2011 Rotterdam Zuid								
praktijkonderwijs	10%	24%	30%	29%	30%	28%	30%	37%
vmbo-basis	2%	5%	6%	10%	9%	9%	11%	18%
vmbo-kader	x	x	4%	3%	6%	7%	6%	10%
vmbo-gemengd / theoretisch	x	x	2%	4%	4%	5%	5%	10%
havo	x	x	x	x	x	3%	4%	5%
vwo	x	x	x	x	x	x	x	x
Cohort 2011/2012 Rotterdam Zuid								
praktijkonderwijs	10%	24%	23%	25%	19%	24%	28%	
vmbo-basis	x	3%	7%	8%	9%	13%	17%	
vmbo-kader	x	3%	3%	3%	5%	7%	11%	
vmbo-gemengd / theoretisch	x	x	x	3%	4%	5%	8%	
havo	x	x	x	x	3%	4%	6%	
vwo	x	x	x	x	x	x	x	
Cohort 2012/2013 Rotterdam Zuid								
praktijkonderwijs	x	14%	14%	13%	18%	24%		
vmbo-basis	x	4%	5%	6%	8%	14%		
vmbo-kader	x	x	3%	3%	4%	9%		
vmbo-gemengd / theoretisch	x	x	2%	x	2%	4%		
havo	x	x	x	x	x	x		
vwo	x	x	x	x	x	x		
Cohort 2013/2014 Rotterdam Zuid								
praktijkonderwijs	x	x	x	12%	17%			
vmbo-basis	x	2%	3%	4%	9%			
vmbo-kader	x	x	3%	4%	8%			
vmbo-gemengd / theoretisch	x	x	2%	2%	5%			
havo	x	x	x	x	x			
vwo	x	x	x	x	x			
Cohort 2014/2015 Rotterdam Zuid								
praktijkonderwijs	x	9%	15%	16%				
vmbo-basis	x	2%	3%	7%				
vmbo-kader	x	x	3%	6%				
vmbo-gemengd / theoretisch	x	x	x	4%				
havo	x	x	x	x				
vwo	x	x	x	x				

Bron: SSB, bewerking Risbo/gemeente Rotterdam (OBI), x betekent een aantal kleiner dan 10

Tabel b3.8b: Sociaaleconomische positie op basis van Secmbus, aandeel met inkomen uit uitkering naar type VO, overig Rotterdam

Na hoeveel jaar	3	4	5	6	7	8	9	10
Cohort 2010/2011 Overig Rotterdam								
praktijkonderwijs	17%	30%	33%	34%	37%	38%	37%	39%
vmbo-basis	3%	5%	7%	9%	12%	15%	14%	20%
vmbo-kader	x	3%	3%	4%	7%	7%	9%	12%
vmbo-gemengd / theoretisch	x	1%	x	2%	3%	4%	4%	9%
havo	x	x	x	x	x	2%	2%	4%
vwo	x	x	x	x	x	x	1%	3%
Cohort 2011/2012 Overig Rotterdam								
praktijkonderwijs	18%	27%	32%	34%	36%	35%	38%	
vmbo-basis	2%	4%	6%	7%	10%	12%	17%	
vmbo-kader	x	2%	3%	5%	7%	7%	12%	
vmbo-gemengd / theoretisch	x	1%	2%	3%	4%	4%	7%	
havo	x	x	x	x	x	1%	3%	
vwo	x	x	x	x	x	x	2%	
Cohort 2012/2013 Overig Rotterdam								
praktijkonderwijs	14%	20%	20%	20%	18%	21%		
vmbo-basis	x	4%	5%	7%	9%	16%		
vmbo-kader	x	2%	2%	3%	5%	9%		
vmbo-gemengd / theoretisch	x	x	1%	2%	3%	7%		
havo	x	x	x	x	x	3%		
vwo	x	2%	2%	x	x	x		
Cohort 2013/2014 Overig Rotterdam								
praktijkonderwijs	x	17%	13%	13%	20%			
vmbo-basis	x	2%	4%	5%	11%			
vmbo-kader	x	1%	2%	3%	9%			
vmbo-gemengd / theoretisch	x	x	2%	2%	5%			
havo	x	x	x	x	2%			
vwo	x	x	x	x	x			
Cohort 2014/2015 Overig Rotterdam								
praktijkonderwijs	x	12%	10%	14%				
vmbo-basis	x	4%	4%	10%				
vmbo-kader	x	x	2%	5%				
vmbo-gemengd / theoretisch	x	x	1%	3%				
havo	x	x	x	x				
vwo	x	x	x	x				

Bron: SSB, bewerking Risbo/gemeente Rotterdam (OBI), x betekent een aantal kleiner dan 10

Tabel b3.9a: Socioeconomische positie op basis van Secmbus, aandeel schoolgaand naar type VO, Rotterdam Zuid

Na hoeveel jaar	3	4	5	6	7	8	9	10
Cohort 2010/2011 Rotterdam Zuid								
praktijkonderwijs	67%	48%	37%	27%	25%	12%	9%	10%
vmbo-basis	82%	65%	55%	47%	39%	24%	15%	13%
vmbo-kader	90%	76%	62%	52%	38%	23%	16%	12%
vmbo-gemengd / theoretisch	91%	86%	74%	56%	45%	27%	23%	15%
havo	93%	87%	82%	74%	64%	44%	34%	23%
vwo	98%	90%	89%	82%	74%	57%	47%	33%
Cohort 2011/2012 Rotterdam Zuid								
praktijkonderwijs	67%	50%	39%	31%	21%	14%	13%	
vmbo-basis	85%	70%	57%	45%	28%	19%	15%	
vmbo-kader	88%	75%	63%	43%	27%	20%	19%	
vmbo-gemengd / theoretisch	94%	88%	76%	56%	42%	32%	21%	
havo	93%	84%	80%	73%	56%	43%	31%	
vwo	97%	89%	86%	84%	76%	61%	46%	
Cohort 2012/2013 Rotterdam Zuid								
praktijkonderwijs	77%	54%	45%	36%	26%	18%		
vmbo-basis	84%	67%	51%	37%	27%	19%		
vmbo-kader	89%	77%	64%	40%	31%	21%		
vmbo-gemengd / theoretisch	94%	86%	71%	54%	42%	31%		
havo	93%	85%	82%	70%	55%	42%		
vwo	98%	89%	87%	80%	70%	63%		
Cohort 2013/2014 Rotterdam Zuid								
praktijkonderwijs	79%	55%	40%	32%	24%			
vmbo-basis	84%	65%	52%	39%	28%			
vmbo-kader	87%	77%	53%	38%	31%			
vmbo-gemengd / theoretisch	95%	90%	67%	53%	38%			
havo	92%	89%	77%	70%	53%			
vwo	98%	92%	87%	81%	75%			
Cohort 2014/2015 Rotterdam Zuid								
praktijkonderwijs	77%	51%	46%	41%				
vmbo-basis	86%	64%	51%	43%				
vmbo-kader	92%	75%	53%	40%				
vmbo-gemengd / theoretisch	93%	82%	63%	47%				
havo	91%	84%	79%	71%				
vwo	98%	85%	85%	84%				

Bron: SSB, bewerking Risbo/gemeente Rotterdam (OBI), x betekent een aantal kleiner dan 10

Tabel b3.9b: Sociaaleconomische positie op basis van Secmbus, aandeel schoolgaand naar type VO, overig Rotterdam

Na hoeveel jaar	3	4	5	6	7	8	9	10
Cohort 2010/2011 Overig Rotterdam								
praktijkonderwijs	67%	40%	32%	26%	20%	11%	9%	6%
vmbo-basis	75%	57%	51%	41%	30%	20%	15%	10%
vmbo-kader	89%	73%	60%	42%	29%	20%	15%	10%
vmbo-gemengd / theoretisch	93%	87%	72%	58%	43%	30%	23%	17%
havo	91%	89%	83%	77%	64%	46%	35%	24%
vwo	98%	90%	91%	91%	83%	72%	59%	44%
Cohort 2011/2012 Overig Rotterdam								
praktijkonderwijs	62%	38%	33%	25%	13%	11%	10%	
vmbo-basis	80%	64%	52%	38%	25%	14%	11%	
vmbo-kader	90%	74%	58%	38%	26%	18%	16%	
vmbo-gemengd / theoretisch	93%	86%	69%	52%	37%	30%	22%	
havo	93%	86%	82%	79%	61%	49%	37%	
vwo	96%	90%	85%	81%	82%	73%	63%	
Cohort 2012/2013 Overig Rotterdam								
praktijkonderwijs	68%	43%	36%	27%	21%	16%		
vmbo-basis	83%	63%	50%	34%	21%	14%		
vmbo-kader	89%	76%	57%	37%	26%	20%		
vmbo-gemengd / theoretisch	93%	85%	69%	49%	36%	28%		
havo	90%	85%	83%	72%	59%	49%		
vwo	13%	9%	7%	88%	82%	74%		
Cohort 2013/2014 Overig Rotterdam								
praktijkonderwijs	68%	37%	30%	23%	22%			
vmbo-basis	84%	67%	48%	36%	26%			
vmbo-kader	88%	74%	53%	34%	27%			
vmbo-gemengd / theoretisch	93%	85%	67%	50%	39%			
havo	91%	88%	82%	75%	63%			
vwo	96%	87%	88%	88%	81%			
Cohort 2014/2015 Overig Rotterdam								
praktijkonderwijs	71%	52%	40%	28%				
vmbo-basis	83%	60%	47%	35%				
vmbo-kader	90%	75%	53%	42%				
vmbo-gemengd / theoretisch	94%	82%	64%	50%				
havo	90%	85%	79%	76%				
vwo	98%	83%	88%	89%				

Bron: SSB, bewerking Risbo/gemeente Rotterdam (OBI), x betekent een aantal kleiner dan 10

Tabellen bij hoofdstuk 4

Tabel b4.1: Aandeel jongeren dat in de Rotterdam Zuid blijft wonen

Na hoeveel jaar	1	2	3	4	5	6	7	8	9	10	11
Cohort 2010/2011	91%	84%	79%	75%	73%	70%	69%	65%	62%	60%	57%
Pro	93%	87%	82%	77%	76%	73%	73%	69%	65%	63%	60%
WEC	88%	81%	76%	73%	69%	66%	62%	60%	58%	56%	54%
Cohort 2011/2012	87%	82%	79%	72%	69%	67%	68%	66%	65%	61%	
Pro	90%	87%	83%	76%	72%	72%	72%	68%	65%	62%	
WEC	84%	78%	76%	69%	65%	62%	64%	64%	64%	59%	
Cohort 2012/2013	87%	84%	80%	74%	69%	67%	64%	60%	58%		
Pro	86%	83%	82%	75%	71%	69%	69%	60%	60%		
WEC	90%	85%	78%	72%	66%	64%	59%	60%	56%		
Cohort 2013/2014	92%	87%	81%	77%	73%	71%	70%	66%			
Pro	94%	92%	90%	81%	76%	73%	74%	68%			
WEC	88%	82%	72%	73%	68%	69%	65%	63%			
Cohort 2014/2015	84%	82%	75%	70%	65%	63%	62%				
Pro	85%	82%	75%	69%	65%	63%	63%				
WEC	83%	82%	75%	71%	65%	63%	62%				

Bron: SSB, bewerking Risbo/gemeente Rotterdam (OBI)

Tabel b4.2: Aandeel jongeren dat na uitstroom Pro-WEC verder leert

	na 1 jaar	na 2 jaar	na 3 jaar	na 4 jaar	na 5 jaar	na 6 jaar	na 7 jaar	na 8 jaar
Cohort 2010/2011								
Rotterdam Zuid	58%	52%	43%	33%	27%	26%	18%	13%
Pro	64%	60%	50%	40%	32%	30%	19%	x
WEC	51%	40%	31%	23%	18%	20%	16%	x
overig Rotterdam	54%	47%	36%	28%	24%	19%	14%	11%
Pro	60%	54%	41%	32%	25%	21%	16%	x
WEC	49%	38%	30%	24%	22%	17%	12%	x
Cohort 2011/2012								
Rotterdam Zuid	56%	55%	41%	35%	27%	20%	16%	13%
Pro	63%	62%	50%	39%	34%	23%	17%	14%
WEC	49%	47%	33%	31%	19%	18%	16%	12%
overig Rotterdam	52%	46%	35%	31%	26%	20%	15%	13%
Pro	55%	51%	39%	34%	28%	20%	14%	11%
WEC	48%	41%	30%	28%	25%	20%	17%	17%
Cohort 2012/2013								
Rotterdam Zuid	56%	48%	43%	34%	29%	22%	19%	16%
Pro	59%	56%	53%	38%	36%	29%	25%	20%
WEC	53%	39%	32%	28%	22%	13%	11%	10%
overig Rotterdam	54%	46%	33%	25%	19%	17%	13%	10%
Pro	50%	44%	35%	26%	19%	17%	12%	10%
WEC	57%	49%	31%	25%	19%	17%	14%	10%
Cohort 2013/2014								
Rotterdam Zuid	59%	50%	42%	34%	28%	27%	19%	15%
Pro	64%	55%	47%	38%	31%	32%	21%	18%
WEC	53%	43%	37%	29%	24%	22%	16%	11%
overig Rotterdam	50%	42%	38%	31%	22%	18%	16%	16%
Pro	53%	46%	41%	38%	22%	18%	20%	17%
WEC	47%	39%	34%	23%	22%	18%	13%	15%
Cohort 2014/2015								
Rotterdam Zuid	55%	47%	42%	36%	27%	22%	16%	
Pro	61%	56%	50%	43%	28%	22%	16%	
WEC	48%	37%	34%	28%	25%	21%	17%	
overig Rotterdam	48%	46%	36%	31%	23%	20%	17%	
Pro	46%	49%	37%	32%	26%	22%	19%	
WEC	51%	42%	34%	30%	20%	19%	14%	

Bron: SSB, bewerking Risbo/gemeente Rotterdam (OBI)

Tabel b4.3: Deel van de uitstroom dat inkomen uit uitkering of arbeid heeft, na 1-10 jaar in procenten

Na hoeveel jaar	1	2	3	4	5	6	7	8	9	10
Cohort 2010/2011										
Rotterdam Zuid										
inkomen uit arbeid	13%	11%	13%	19%	23%	29%	34%	42%	41%	38%
inkomen uit uitkering	23%	27%	33%	42%	43%	41%	41%	42%	42%	48%
overig Rotterdam										
inkomen uit arbeid	9%	10%	14%	20%	22%	28%	34%	38%	38%	38%
inkomen uit uitkering	29%	37%	44%	46%	49%	50%	49%	46%	46%	51%
Cohort 2011/2012										
Rotterdam Zuid										
inkomen uit arbeid	5%	5%	9%	13%	22%	26%	29%	33%	29%	
inkomen uit uitkering	28%	33%	41%	45%	45%	47%	49%	47%	52%	
overig Rotterdam										
inkomen uit arbeid	8%	10%	17%	19%	23%	30%	34%	34%	34%	
inkomen uit uitkering	29%	36%	39%	41%	45%	46%	45%	45%	50%	
Cohort 2012/2013										
Rotterdam Zuid										
inkomen uit arbeid	9%	9%	13%	17%	25%	34%	38%	36%		
inkomen uit uitkering	23%	29%	34%	35%	35%	36%	33%	41%		
overig Rotterdam										
inkomen uit arbeid	8%	11%	15%	21%	29%	34%	36%	37%		
inkomen uit uitkering	30%	36%	41%	41%	43%	44%	45%	48%		
Cohort 2013/2014										
Rotterdam Zuid										
inkomen uit arbeid	11%	12%	16%	22%	34%	37%	35%			
inkomen uit uitkering	23%	30%	30%	32%	29%	32%	37%			
overig Rotterdam										
inkomen uit arbeid	10%	14%	19%	22%	30%	34%	34%			
inkomen uit uitkering	33%	35%	36%	40%	43%	41%	43%			
Cohort 2014/2015										
Rotterdam Zuid										
inkomen uit arbeid	7%	12%	20%	25%	30%	29%				
inkomen uit uitkering	25%	29%	29%	29%	33%	36%				
overig Rotterdam										
inkomen uit arbeid	12%	15%	22%	32%	39%	39%				
inkomen uit uitkering	27%	29%	32%	31%	34%	36%				

Bron: SSB, bewerking Risbo/gemeente Rotterdam (OBI)

Tabel b4.4: Deel van de uitstroom dat inkomen uit uitkering heeft, na 1-10 jaar in procenten

Na hoeveel jaar	1	2	3	4	5	6	7	8	9	10
Cohort 2010/2011										
Rotterdam Zuid										
Pro	13%	19%	24%	34%	36%	34%	34%	33%	32%	40%
WEC	25%	26%	32%	36%	36%	34%	34%	38%	36%	40%
overig Rotterdam										
Pro	19%	30%	38%	37%	41%	42%	40%	37%	40%	40%
WEC	35%	40%	44%	49%	51%	52%	53%	51%	51%	55%
Cohort 2011/2012										
Rotterdam Zuid										
Pro	18%	25%	30%	36%	34%	32%	39%	39%	43%	
WEC	37%	40%	50%	54%	56%	61%	58%	55%	60%	
overig Rotterdam										
Pro	23%	30%	32%	33%	38%	39%	38%	40%	44%	
WEC	27%	32%	36%	39%	40%	40%	40%	39%	42%	
Cohort 2012/2013										
Rotterdam Zuid										
Pro	19%	20%	29%	29%	28%	27%	25%	32%		
WEC	24%	32%	33%	35%	35%	39%	35%	42%		
overig Rotterdam										
Pro	30%	35%	40%	39%	43%	41%	42%	45%		
WEC	28%	34%	39%	40%	41%	44%	46%	48%		
Cohort 2013/2014										
Rotterdam Zuid										
Pro	13%	17%	22%	22%	17%	22%	29%			
WEC	29%	37%	34%	37%	36%	37%	38%			
overig Rotterdam										
Pro	25%	27%	27%	33%	36%	31%	33%			
WEC	41%	43%	44%	46%	49%	50%	52%			
Cohort 2014/2015										
Rotterdam Zuid										
Pro	14%	18%	17%	17%	22%	24%				
WEC	33%	37%	37%	37%	40%	44%				
overig Rotterdam										
Pro	22%	23%	28%	26%	26%	29%				
WEC	31%	34%	36%	35%	41%	42%				

Bron: SSB, bewerking Risbo/gemeente Rotterdam (OBI)

Tabel b4.5: Deel van de uitstroom dat inkomen uit arbeid heeft, na 1-10 jaar in procenten

Na hoeveel jaar	1	2	3	4	5	6	7	8	9	10
Cohort 2010/2011										
Rotterdam Zuid										
Pro	x	x	14%	26%	28%	35%	42%	50%	58%	46%
WEC	x	x	7%	7%	11%	14%	15%	18%	21%	18%
overig Rotterdam										
Pro	x	x	14%	24%	24%	33%	40%	46%	49%	47%
WEC	x	x	12%	13%	17%	20%	24%	26%	26%	24%
Cohort 2011/2012										
Rotterdam Zuid										
Pro	x	x	9%	17%	28%	36%	42%	42%	39%	
WEC	x	x	9%	9%	17%	17%	17%	24%	20%	
overig Rotterdam										
Pro	x	x	22%	25%	28%	36%	41%	41%	39%	
WEC	x	x	8%	8%	12%	16%	17%	19%	20%	
Cohort 2012/2013										
Rotterdam Zuid										
Pro	x	x	12%	18%	26%	40%	43%	40%		
WEC	x	x	12%	14%	21%	22%	27%	27%		
overig Rotterdam										
Pro	x	x	18%	25%	34%	41%	42%	41%		
WEC	x	x	11%	17%	23%	24%	28%	30%		
Cohort 2013/2014										
Rotterdam Zuid										
Pro	15%	15%	19%	27%	39%	43%	41%			
WEC	x	7%	10%	14%	23%	26%	24%			
overig Rotterdam										
Pro	17%	20%	24%	27%	41%	43%	44%			
WEC	x	9%	14%	18%	18%	24%	22%			
Cohort 2014/2015										
Rotterdam Zuid										
Pro	x	14%	25%	32%	38%	34%				
WEC	x	9%	12%	16%	19%	20%				
overig Rotterdam										
Pro	x	20%	28%	38%	45%	46%				
WEC	x	10%	15%	26%	31%	31%				

Bron: SSB, bewerking Risbo/gemeente Rotterdam (OBI)

Tabellen bij hoofdstuk 5

Tabel b5.1: Percentage mbo-ge diplomaerden dat in Rotterdam Zuid blijft wonen, naar niveau en type mbo-diploma

na	1 jr	2 jr	3 jr	4 jr	5 jr	6 jr	7 jr	8 jr	9 jr	10 jr	11 jr
Cohort 2010/2011	91%	84%	78%	74%	70%	67%	65%	61%	58%	55%	52%
bol-voltijd	91%	84%	78%	74%	70%	68%	65%	62%	60%	57%	53%
bbl-voltijd	95%	84%	78%	71%	70%	65%	62%	58%	53%	48%	45%
Cohort 2011/2012	91%	84%	79%	74%	70%	66%	63%	59%	56%	53%	
bol-voltijd	92%	85%	80%	75%	71%	68%	64%	61%	58%	55%	
bbl-voltijd	87%	80%	74%	69%	63%	60%	56%	53%	46%	42%	
Cohort 2012/2013	90%	83%	78%	73%	69%	66%	62%	58%	54%		
bol-voltijd	89%	83%	79%	74%	70%	66%	63%	58%	55%		
bbl-voltijd	92%	80%	72%	66%	64%	61%	55%	51%	45%		
Cohort 2013/2014	91%	84%	78%	74%	70%	67%	62%	59%			
bol-voltijd	91%	85%	79%	75%	70%	67%	63%	60%			
bbl-voltijd	90%	80%	74%	70%	67%	61%	55%	49%			
Cohort 2014/2015	90%	83%	78%	73%	70%	66%	60%				
bol-voltijd	90%	83%	78%	74%	71%	67%	61%				
bbl-voltijd	89%	82%	74%	65%	61%	57%	50%				

Bron: SSB, bewerking Risbo/gemeente Rotterdam (OBI)

Tabel b5.2: Percentage mbo-ge diplomaerden dat in Rotterdam Zuid blijft wonen, naar niveau en sector van mbo-diploma

na	1 jr	2 jr	3 jr	4 jr	5 jr	6 jr	7 jr	8 jr	9 jr	10 jr	11 jr
Cohort 2010/2011											
niveau 1	89%	82%	78%	76%	69%	71%	72%	67%	64%	62%	62%
niveau 2	94%	87%	83%	78%	74%	73%	71%	68%	65%	60%	55%
niveau 3	93%	85%	76%	71%	69%	65%	62%	59%	56%	52%	49%
niveau 4	89%	81%	75%	70%	65%	60%	56%	52%	51%	49%	45%
Cohort 2011/2012											
niveau 1	93%	82%	80%	71%	70%	66%	64%	61%	57%	54%	
niveau 2	91%	85%	82%	77%	72%	68%	66%	61%	58%	54%	
niveau 3	90%	84%	78%	75%	71%	68%	64%	59%	55%	54%	
niveau 4	90%	83%	76%	70%	66%	63%	57%	56%	54%	51%	
Cohort 2012/2013											
niveau 1	88%	79%	79%	72%	68%	66%	64%	60%	55%		
niveau 2	93%	89%	81%	78%	74%	71%	67%	62%	58%		
niveau 3	90%	82%	77%	71%	66%	63%	58%	56%	52%		
niveau 4	88%	78%	74%	69%	66%	62%	57%	52%	49%		
Cohort 2013/2014											
niveau 1	90%	84%	79%	73%	68%	67%	62%	60%			
niveau 2	91%	86%	81%	77%	73%	68%	64%	60%			
niveau 3	93%	85%	78%	74%	71%	69%	64%	58%			
niveau 4	89%	82%	75%	71%	66%	62%	60%	56%			
Cohort 2014/2015											
niveau 1	90%	81%	73%	71%	68%	62%	55%				
niveau 2	92%	86%	81%	76%	73%	70%	64%				
niveau 3	90%	82%	77%	71%	66%	63%	58%				
niveau 4	89%	81%	77%	73%	69%	65%	59%				

Bron: SSB, bewerking Risbo/gemeente Rotterdam (OBI)

Tabel b5.3: Percentage dat economisch zelfstandig is in de jaren na het behalen van de mbo-diploma, naar niveau en cohort

na	1 jr	2 jr	3 jr	4 jr	5 jr	6 jr	7 jr	8 jr	9 jr	10 jr
Rotterdam Zuid										
Cohort 2010/2011		28%	33%	37%	43%	49%	55%	63%	66%	66%
niveau 1		7%	7%	13%	16%	22%	32%	40%	46%	47%
niveau 2	17%	22%	29%	31%	39%	43%	49%	58%	60%	60%
niveau 3	25%	38%	46%	49%	53%	59%	65%	71%	74%	73%
niveau 4	18%	35%	40%	44%	52%	61%	65%	72%	76%	76%
Cohort 2011/2011		25%	30%	37%	45%	53%	59%	65%	65%	
niveau 1		5%	9%	14%	21%	31%	34%	40%	42%	
niveau 2	14%	20%	24%	30%	41%	49%	58%	65%	62%	
niveau 3	27%	33%	37%	48%	54%	60%	65%	70%	71%	
niveau 4	24%	36%	42%	48%	56%	64%	70%	75%	76%	
Cohort 2012/2013		22%	29%	37%	47%	57%	62%	63%		
niveau 1		5%	9%	15%	24%	33%	38%	38%		
niveau 2	12%	18%	25%	32%	45%	56%	62%	61%		
niveau 3	21%	31%	38%	49%	55%	65%	69%	68%		
niveau 4	15%	31%	39%	47%	57%	67%	73%	77%		
Cohort 2013/2014	x	23%	31%	42%	52%	60%	63%			
niveau 1	x	4%	8%	17%	24%	37%	41%			
niveau 2	10%	18%	26%	38%	49%	57%	59%			
niveau 3	22%	30%	40%	52%	63%	66%	67%			
niveau 4	16%	35%	42%	52%	64%	73%	76%			
Cohort 2014/2015	x	27%	35%	47%	57%	58%				
niveau 1	x	4%	11%	23%	29%	29%				
niveau 2	9%	20%	27%	42%	56%	57%				
niveau 3	23%	38%	46%	57%	67%	65%				
niveau 4	19%	39%	47%	59%	64%	67%				
overig Rotterdam										
Cohort 2010/2011	22%	33%	37%	40%	48%	56%	62%	67%	71%	70%
niveau 1	5%	10%	11%	15%	21%	28%	35%	39%	46%	44%
niveau 2	19%	26%	30%	33%	40%	49%	54%	61%	63%	64%
niveau 3	30%	42%	47%	52%	58%	65%	68%	72%	76%	75%
niveau 4	23%	40%	44%	46%	55%	64%	73%	77%	82%	81%
overig Rotterdam		29%	34%	41%	50%	58%	64%	70%	69%	
niveau 1		6%	10%	14%	20%	30%	35%	42%	43%	
niveau 2	19%	25%	29%	36%	46%	53%	60%	66%	64%	
niveau 3	28%	37%	41%	50%	58%	65%	70%	75%	74%	
niveau 4	19%	36%	42%	48%	59%	67%	72%	79%	80%	
Cohort 2012/2013		27%	33%	42%	51%	60%	67%	68%		
niveau 1		5%	11%	15%	23%	32%	38%	41%		
niveau 2	14%	21%	29%	37%	48%	56%	65%	66%		
niveau 3	22%	35%	41%	52%	60%	67%	70%	71%		
niveau 4	17%	34%	40%	49%	59%	69%	77%	77%		
Cohort 2013/2014	x	30%	39%	48%	58%	65%	67%			
niveau 1	x	6%	13%	19%	31%	34%	39%			
niveau 2	16%	25%	33%	44%	57%	61%	63%			
niveau 3	21%	34%	49%	58%	65%	71%	73%			
niveau 4	17%	36%	44%	51%	61%	71%	73%			
Cohort 2014/2015	x	33%	42%	51%	60%	64%				
niveau 1	x	6%	11%	18%	28%	31%				
niveau 2	14%	22%	33%	46%	57%	59%				
niveau 3	24%	42%	54%	65%	72%	75%				
niveau 4	19%	42%	49%	57%	64%	71%				

Bron: SSB, bewerking Risbo/gemeente Rotterdam (OBI)

Tabel b5.3a: Gemiddeld persoonlijk inkomen in de jaren na het behalen van de mbo-diploma, naar niveau en cohort

na	1 jr	2 jr	3 jr	4 jr	5 jr	6 jr	7 jr	8 jr	9 jr	10 jr
Rotterdam Zuid										
Cohort 2010/2011	5.000	8.000	9.900	11.500	13.700	17.000	20.200	24.200	28.000	29.800
niveau 1	1.700	2.400	4.000	6.000	6.200	9.700	12.600	17.000	19.500	19.700
niveau 2	3.600	5.800	7.100	8.300	10.800	13.200	16.000	20.000	23.300	25.600
niveau 3	5.900	9.600	12.100	14.000	16.300	19.500	22.600	25.500	30.300	31.700
niveau 4	7.200	11.600	13.800	15.300	17.900	22.100	26.000	30.600	35.000	37.000
Cohort 2011/2011	2.900	5.000	7.500	9.300	11.500	14.300	18.200	26.300	28.200	
niveau 1	1.000	1.700	2.800	4.500	6.300	8.300	11.700	18.500	19.400	
niveau 2	2.100	3.500	5.100	6.300	8.400	11.500	15.700	22.800	24.200	
niveau 3	3.500	5.700	7.900	10.100	12.900	15.700	18.600	25.800	28.800	
niveau 4	4.300	7.900	12.400	14.600	17.000	19.600	24.400	35.100	37.000	
Cohort 2012/2013	2.100	2.600	4.300	7.100	9.500	12.700	24.700	27.400		
niveau 1	800	900	1.800	3.200	4.300	6.500	15.900	17.400		
niveau 2	1.700	2.000	3.300	5.000	7.200	11.000	23.000	24.400		
niveau 3	2.500	3.300	5.500	8.800	11.800	15.600	26.900	28.800		
niveau 4	3.100	3.700	6.200	10.500	13.500	16.400	30.500	35.700		
Cohort 2013/2014	1.700	2.100	2.500	4.400	7.600	23.100	25.600			
niveau 1	600	900	900	1.500	2.600	15.800	17.800			
niveau 2	1.100	1.400	1.700	3.200	5.600	21.200	22.500			
niveau 3	2.200	2.700	3.400	5.500	8.700	23.800	26.300			
niveau 4	2.600	3.300	3.700	6.500	11.900	29.200	33.400			
Cohort 2014/2015	4.900	8.800	12.300	16.900	21.200	23.700				
niveau 1	1.300	2.800	5.700	9.800	12.300	13.400				
niveau 2	3.700	6.200	9.800	14.800	20.200	22.600				
niveau 3	6.200	10.700	14.600	19.100	23.800	25.500				
niveau 4	7.200	13.200	16.800	21.200	25.100	28.700				
overig Rotterdam										
Cohort 2010/2011	5.300	8.500	10.400	11.900	14.200	17.600	20.900	24.900	28.800	30.600
niveau 1	1.700	2.400	4.000	6.000	6.200	9.700	12.600	17.000	19.500	19.700
niveau 2	3.600	5.800	7.100	8.300	10.800	13.200	16.000	20.000	23.300	25.600
niveau 3	5.900	9.600	12.100	14.000	16.300	19.500	22.600	25.500	30.300	31.700
niveau 4	7.200	11.600	13.800	15.300	17.900	22.100	26.000	30.600	35.000	37.000
overig Rotterdam	3.100	5.400	8.200	10.100	12.400	15.100	19.200	27.600	29.500	
niveau 1	1.000	1.700	2.800	4.500	6.300	8.300	11.700	18.500	19.400	
niveau 2	2.100	3.500	5.100	6.300	8.400	11.500	15.700	22.800	24.200	
niveau 3	3.500	5.700	7.900	10.100	12.900	15.700	18.600	25.800	28.800	
niveau 4	4.300	7.900	12.400	14.600	17.000	19.600	24.400	35.100	37.000	
Cohort 2012/2013	2.300	2.800	4.700	7.700	10.200	13.400	25.700	28.700		
niveau 1	800	900	1.800	3.200	4.300	6.500	15.900	17.400		
niveau 2	1.700	2.000	3.300	5.000	7.200	11.000	23.000	24.400		
niveau 3	2.500	3.300	5.500	8.800	11.800	15.600	26.900	28.800		
niveau 4	3.100	3.700	6.200	10.500	13.500	16.400	30.500	35.700		
Cohort 2013/2014	1.900	2.400	2.800	4.800	8.400	24.300	27.100			
niveau 1	600	900	900	1.500	2.600	15.800	17.800			
niveau 2	1.100	1.400	1.700	3.200	5.600	21.200	22.500			
niveau 3	2.200	2.700	3.400	5.500	8.700	23.800	26.300			
niveau 4	2.600	3.300	3.700	6.500	11.900	29.200	33.400			
Cohort 2014/2015	5.300	9.500	13.100	17.700	21.900	24.500				
niveau 1	1.300	2.800	5.700	9.800	12.300	13.400				
niveau 2	3.700	6.200	9.800	14.800	20.200	22.600				
niveau 3	6.200	10.700	14.600	19.100	23.800	25.500				
niveau 4	7.200	13.200	16.800	21.200	25.100	28.700				

Bron: SSB, bewerking Risbo/gemeente Rotterdam (OBI)

Tabel b5.4: Percentage mbo-gediplomeerden dat meer dan 12 uur per week werkt, naar sector en cohort

na	1 jr	2 jr	3 jr	4 jr	5 jr	6 jr	7 jr	8 jr	9 jr	10 jr
mbo niveau 2 bol										
Rotterdam Zuid cohort 2010/2011	37%	42%	46%	49%	49%	54%	62%	66%	67%	67%
Techniek	46%	53%	59%	60%	64%	70%	77%	79%	80%	80%
Vervoer, transport en logistiek	64%	70%	70%	69%	71%	73%	81%	82%	83%	79%
Zorg	47%	53%	59%	64%	66%	59%	65%	68%	71%	69%
Economie	39%	43%	44%	50%	51%	56%	63%	68%	69%	67%
Welzijn, verzorging	27%	32%	38%	38%	39%	46%	52%	58%	60%	62%
Overig	23%	27%	31%	35%	32%	38%	50%	55%	56%	55%
Overig Rotterdam cohort 2010/2011	43%	49%	48%	51%	56%	62%	67%	69%	72%	71%
Techniek	56%	60%	59%	63%	70%	76%	79%	80%	83%	83%
Vervoer, transport en logistiek	62%	70%	61%	67%	66%	69%	76%	75%	78%	78%
Zorg	60%	74%	71%	72%	75%	74%	75%	78%	80%	78%
Economie	38%	43%	44%	46%	53%	59%	67%	69%	71%	70%
Welzijn, verzorging	34%	41%	39%	42%	47%	54%	60%	63%	66%	66%
Overig	28%	34%	35%	37%	44%	52%	55%	58%	59%	56%
Rotterdam Zuid cohort 2011/2012	36%	39%	42%	48%	53%	58%	62%	67%	67%	
Techniek	49%	53%	54%	62%	67%	71%	73%	78%	80%	
Vervoer, transport en logistiek	61%	65%	74%	73%	72%	77%	77%	77%	75%	
Zorg	62%	53%	59%	63%	63%	62%	67%	65%	71%	
Economie	33%	35%	37%	46%	51%	57%	63%	68%	64%	
Welzijn, verzorging	27%	31%	34%	41%	47%	52%	58%	64%	68%	
Overig	20%	27%	31%	33%	36%	43%	48%	53%	52%	
Overig Rotterdam cohort 2011/2012	40%	43%	47%	52%	58%	63%	68%	70%	70%	
Techniek	47%	53%	60%	65%	71%	77%	81%	81%	80%	
Vervoer, transport en logistiek	60%	65%	66%	68%	71%	77%	77%	79%	76%	
Zorg	55%	56%	60%	57%	69%	65%	71%	71%	74%	
Economie	36%	36%	39%	46%	51%	58%	66%	68%	67%	
Welzijn, verzorging	31%	34%	38%	44%	53%	57%	61%	63%	66%	
Overig	32%	39%	42%	48%	47%	54%	52%	61%	60%	
Rotterdam Zuid cohort 2012/2013	31%	37%	44%	51%	57%	62%	65%	66%		
Techniek	43%	54%	60%	68%	73%	77%	78%	78%		
Vervoer, transport en logistiek	47%	53%	62%	63%	73%	70%	76%	73%		
Zorg	60%	62%	64%	66%	71%	62%	63%	65%		
Economie	30%	36%	43%	52%	56%	62%	65%	67%		
Welzijn, verzorging	26%	30%	34%	44%	53%	59%	65%	66%		
Overig	16%	22%	31%	36%	41%	48%	49%	50%		
Overig Rotterdam cohort 2012/2013	35%	41%	48%	53%	60%	66%	70%	70%		
Techniek	47%	52%	60%	63%	73%	78%	79%	79%		
Vervoer, transport en logistiek	58%	68%	68%	72%	77%	78%	81%	81%		
Zorg	48%	54%	57%	62%	64%	67%	68%	74%		
Economie	33%	39%	46%	52%	58%	65%	70%	66%		
Welzijn, verzorging	25%	31%	39%	48%	57%	64%	69%	71%		
Overig	22%	28%	36%	38%	46%	51%	55%	56%		
Rotterdam Zuid cohort 2013/2014	33%	39%	45%	55%	60%	65%	67%			
Techniek	41%	51%	62%	67%	72%	77%	78%			
Vervoer, transport en logistiek	48%	52%	61%	70%	71%	71%	74%			
Zorg	52%	49%	64%	67%	64%	68%	83%			
Economie	29%	37%	41%	51%	59%	63%	66%			
Welzijn, verzorging	30%	39%	42%	52%	59%	63%	65%			
Overig	21%	23%	30%	40%	42%	53%	51%			
Overig Rotterdam cohort 2013/2014	36%	46%	53%	57%	65%	70%	70%			
Techniek	45%	57%	64%	65%	74%	78%	77%			
Vervoer, transport en logistiek	60%	66%	72%	73%	79%	82%	84%			
Zorg	49%	62%	69%	68%	76%	75%	77%			
Economie	33%	44%	48%	53%	60%	67%	67%			
Welzijn, verzorging	27%	37%	48%	56%	64%	68%	69%			
Overig	21%	33%	39%	46%	53%	57%	54%			

Tabel b5.4: Percentage mbo-gepluimden dat meer dan 12 uur per week werkt, naar sector en cohort (vervolg)

Rotterdam Zuid cohort 2014/2015	32%	43%	50%	58%	62%	64%
Techniek	44%	55%	59%	67%	76%	73%
Vervoer, transport en logistiek	44%	55%	64%	67%	70%	75%
Zorg	53%	62%	63%	69%	68%	71%
Economie	29%	39%	48%	56%	61%	62%
Welzijn, verzorging	26%	35%	43%	55%	58%	63%
Overig	17%	30%	39%	45%	50%	49%
Overig Rotterdam cohort 2014/2015	38%	49%	55%	60%	67%	67%
Techniek	43%	56%	65%	69%	74%	75%
Vervoer, transport en logistiek	55%	63%	69%	77%	76%	77%
Zorg	63%	66%	68%	72%	75%	74%
Economie	36%	48%	50%	57%	64%	64%
Welzijn, verzorging	30%	44%	50%	56%	64%	67%
Overig	24%	30%	42%	46%	54%	54%

Bron: SSB, bewerking Risbo/gemeente Rotterdam (OBI)

Tabel b5.5a: Percentage bol niveau 2 mbo-gepluimden dat economisch zelfstandig is, naar cohort en gebied

na	1 jr	2jr	3 jr	4 jr	5 jr	6 jr	7 jr	8 jr	9 jr	10 jr
mbo niveau 2 bol										
Cohort 2010/2011 Rotterdam Zuid										
niet verder geleerd		26%	37%	35%	38%	38%	43%	45%	45%	48%
verder geleerd		7%	14%	17%	26%	32%	40%	53%	57%	58%
Cohort 2011/2012										
niet verder geleerd	12%	25%	22%	33%	37%	43%	43%	54%	46%	
verder geleerd		6%	10%	17%	31%	43%	54%	62%	60%	
Cohort 2012/2013										
niet verder geleerd		14%	21%	29%	42%	46%	51%	50%		
verder geleerd		8%	13%	22%	36%	51%	58%	57%		
Cohort 2013/2014										
niet verder geleerd		25%	36%	51%	53%	55%	56%			
verder geleerd		7%	13%	27%	41%	52%	55%			
Cohort 2014/2015										
niet verder geleerd		32%	40%	51%	57%	58%				
verder geleerd		9%	16%	33%	51%	53%				
Cohort 2010/2011 Overig Rotterdam										
niet verder geleerd		27%	29%	32%	36%	44%	48%	51%	50%	48%
verder geleerd		7%	12%	17%	27%	36%	44%	52%	57%	61%
Cohort 2011/2012										
niet verder geleerd	11%	24%	30%	42%	39%	42%	49%	54%	57%	
verder geleerd	2%	7%	12%	18%	33%	44%	53%	61%	58%	
Cohort 2012/2013										
niet verder geleerd		19%	32%	41%	51%	51%	59%	59%		
verder geleerd		6%	13%	22%	36%	47%	59%	61%		
Cohort 2013/2014										
niet verder geleerd		22%	35%	44%	49%	50%	50%			
verder geleerd		10%	16%	31%	49%	55%	58%			
Cohort 2014/2015										
niet verder geleerd		23%	37%	46%	56%	52%				
verder geleerd	3%	9%	20%	36%	48%	52%				

Bron: SSB, bewerking Risbo/gemeente Rotterdam (OBI)

Tabel b5.5b: Percentage bol niveau 3 mbo-gediplomeerden dat economisch zelfstandig is, naar cohort en gebied

na	1 jr	2jr	3 jr	4 jr	5 jr	6 jr	7 jr	8 jr	9 jr	10 jr
mbo niveau 3 bol										
Cohort 2010/2011 Rotterdam Zuid										
niet verder geleerd		47%	49%	51%	55%	54%	54%	61%	61%	59%
verder geleerd		14%	26%	32%	40%	51%	61%	67%	73%	73%
Cohort 2011/2012										
niet verder geleerd	20%	39%	38%	49%	51%	59%	59%	62%	59%	
verder geleerd	4%	10%	18%	32%	43%	50%	60%	67%	69%	
Cohort 2012/2013										
niet verder geleerd	13%	42%	47%	51%	52%	60%	63%	63%		
verder geleerd		9%	19%	37%	48%	64%	65%	65%		
Cohort 2013/2014										
niet verder geleerd		38%	47%	57%	63%	63%	59%			
verder geleerd		13%	25%	40%	55%	61%	65%			
Cohort 2014/2015										
niet verder geleerd		46%	59%	63%	65%	57%				
verder geleerd		19%	28%	44%	61%	62%				
Cohort 2010/2011 Overig Rotterdam										
niet verder geleerd		47%	47%	49%	59%	59%	58%	59%	57%	56%
verder geleerd		13%	25%	32%	43%	55%	60%	68%	75%	75%
Cohort 2011/2012										
niet verder geleerd	19%	42%	47%	48%	55%	54%	58%	63%	63%	
verder geleerd	5%	12%	19%	31%	44%	56%	64%	72%	71%	
Cohort 2012/2013										
niet verder geleerd	16%	48%	47%	55%	61%	68%	67%	67%		
verder geleerd	5%	13%	21%	37%	47%	61%	66%	68%		
Cohort 2013/2014										
niet verder geleerd		39%	62%	64%	69%	73%	74%			
verder geleerd		15%	30%	44%	54%	63%	66%			
Cohort 2014/2015										
niet verder geleerd	16%	51%	60%	69%	73%	70%				
verder geleerd	4%	18%	35%	52%	65%	69%				

Bron: SSB, bewerking Risbo/gemeente Rotterdam (OBI)

Tabel b5.5c: Percentage bol niveau 4 mbo-gediplomeerden dat economisch zelfstandig is, naar cohort en gebied

na	1 jr	2jr	3 jr	4 jr	5 jr	6 jr	7 jr	8 jr	9 jr	10 jr
mbo niveau 4 bol										
Cohort 2010/2011 Rotterdam Zuid										
niet verder geleerd	25%	63%	68%	67%	67%	67%	68%	70%	72%	73%
verder geleerd	4%	14%	20%	27%	40%	54%	60%	70%	76%	75%
Cohort 2011/2012										
niet verder geleerd	33%	59%	65%	69%	70%	71%	69%	74%	74%	
verder geleerd	8%	16%	23%	31%	43%	57%	67%	75%	76%	
Cohort 2012/2013										
niet verder geleerd	14%	53%	64%	67%	72%	70%	72%	74%		
verder geleerd	6%	14%	24%	34%	47%	62%	71%	77%		
Cohort 2013/2014										
niet verder geleerd		63%	69%	75%	80%	80%	77%			
verder geleerd		16%	24%	36%	53%	67%	74%			
Cohort 2014/2015										
niet verder geleerd		64%	75%	81%	78%	75%				
verder geleerd		19%	25%	41%	53%	60%				
Cohort 2010/2011 Overig Rotterdam										
niet verder geleerd	32%	68%	67%	70%	75%	76%	81%	80%	81%	79%
verder geleerd	8%	18%	25%	27%	39%	56%	66%	73%	81%	80%
Cohort 2011/2012										
niet verder geleerd	30%	63%	73%	75%	80%	79%	80%	81%	79%	
verder geleerd	5%	16%	21%	30%	45%	58%	67%	77%	80%	
Cohort 2012/2013										
niet verder geleerd	23%	58%	64%	73%	73%	75%	78%	76%		
verder geleerd	5%	16%	23%	33%	48%	63%	75%	77%		
Cohort 2013/2014										
niet verder geleerd		59%	67%	72%	77%	78%	74%			
verder geleerd		16%	24%	34%	48%	65%	70%			
Cohort 2014/2015										
niet verder geleerd	26%	65%	73%	78%	77%	76%				
verder geleerd	5%	21%	29%	38%	52%	65%				

Bron: SSB, bewerking Risbo/gemeente Rotterdam (OBI)

Tabel b5.6a: Gemiddeld inkomen bol niveau 2 mbo-gediplomeerden, naar cohort en gebied

na	1 jr	2jr	3 jr	4 jr	5 jr	6 jr	7 jr	8 jr	9 jr	10 jr
mbo niveau 2 bol										
Cohort 2010/2011 Rotterdam Zuid										
niet verder geleerd	6.000	10.600	12.800	12.400	14.800	16.600	18.200	19.500	21.300	23.500
verder geleerd	3.100	4.900	6.200	7.600	10.100	12.500	15.600	20.100	23.700	26.000
Cohort 2011/2012										
niet verder geleerd	3.300	5.600	9.100	9.700	11.900	13.500	16.700	21.100	20.600	
verder geleerd	1.900	3.000	4.300	5.600	7.700	11.100	15.500	23.100	24.900	
Cohort 2012/2013										
niet verder geleerd	2.500	2.700	5.200	7.400	9.800	12.900	23.600	23.100		
verder geleerd	1.500	1.900	3.000	4.500	6.800	10.600	22.900	24.600		
Cohort 2013/2014										
niet verder geleerd	1.400	1.500	1.600	4.800	9.400	24.000	21.900			
verder geleerd	1.100	1.400	1.700	2.800	4.800	20.700	22.600			
Cohort 2014/2015										
niet verder geleerd	5.800	11.500	15.700	20.400	24.400	25.500				
verder geleerd	3.200	5.100	8.500	13.600	19.300	22.000				
Cohort 2010/2011 Overig Rotterdam										
niet verder geleerd	6.100	10.500	11.800	13.400	16.300	17.600	18.400	20.600	23.400	22.700
verder geleerd	3.300	4.700	5.900	7.400	10.000	13.200	16.800	20.100	24.100	26.700
Cohort 2011/2012										
niet verder geleerd	2.400	5.400	10.500	11.900	15.800	16.000	19.200	25.200	28.500	
verder geleerd	2.100	3.300	4.900	6.400	8.600	12.200	16.200	23.800	25.300	
Cohort 2012/2013										
niet verder geleerd	1.900	2.500	4.500	8.800	12.700	16.200	27.400	28.700		
verder geleerd	1.500	1.900	2.900	4.600	6.300	9.100	22.900	25.000		
Cohort 2013/2014										
niet verder geleerd	1.600	1.800	1.900	4.600	9.100	21.800	22.100			
verder geleerd	1.200	1.800	2.200	3.300	5.600	21.500	23.300			
Cohort 2014/2015										
niet verder geleerd	4.500	10.300	14.100	18.200	21.900	21.900				
verder geleerd	3.200	5.300	8.600	13.400	17.500	20.600				

Bron: SSB, bewerking Risbo/gemeente Rotterdam (OBI)

Tabel b5.6b: Gemiddeld inkomen bol niveau 3 mbo-gediplomeerden, naar cohort en gebied

na	1 jr	2jr	3 jr	4 jr	5 jr	6 jr	7 jr	8 jr	9 jr	10 jr
mbo niveau 3 bol										
Cohort 2010/2011 Rotterdam Zuid										
niet verder geleerd	9.500	15.800	17.400	18.500	20.100	21.100	23.900	26.700	28.700	27.800
verder geleerd	4.600	7.400	10.200	12.400	14.800	18.900	22.100	25.100	30.900	33.100
Cohort 2011/2012										
niet verder geleerd	4.000	8.600	13.600	15.500	17.200	19.300	20.800	26.600	27.100	
verder geleerd	3.300	4.700	6.000	8.400	11.600	14.600	18.000	25.600	29.300	
Cohort 2012/2013										
niet verder geleerd	2.600	3.100	7.800	15.600	19.300	20.700	26.900	28.400		
verder geleerd	2.500	3.400	4.600	6.300	9.200	13.700	26.900	28.900		
Cohort 2013/2014										
niet verder geleerd	2.700	2.700	3.300	7.700	14.000	24.700	27.400			
verder geleerd	2.000	2.700	3.400	4.600	6.800	23.500	25.900			
Cohort 2014/2015										
niet verder geleerd	8.900	16.900	19.500	22.800	25.900	25.200				
verder geleerd	5.100	8.500	12.800	17.800	23.000	25.600				
Cohort 2010/2011 Overig Rotterdam										
niet verder geleerd	9.700	15.200	15.700	17.100	18.500	20.400	21.000	23.600	24.400	26.700
verder geleerd	4.500	7.500	10.600	12.000	15.400	18.900	22.800	27.600	32.700	35.900
Cohort 2011/2012										
niet verder geleerd	4.400	9.200	14.300	15.800	17.800	19.400	20.800	27.900	27.900	
verder geleerd	3.000	4.800	6.600	8.900	11.900	15.700	19.900	28.200	30.200	
Cohort 2012/2013										
niet verder geleerd	3.300	3.700	8.400	17.800	19.500	21.800	29.300	30.100		
verder geleerd	2.700	3.200	4.600	6.800	9.900	14.000	26.300	28.900		
Cohort 2013/2014										
niet verder geleerd	2.700	3.000	2.900	8.100	16.200	29.300	30.400			
verder geleerd	2.000	2.500	3.000	4.000	7.700	23.100	26.500			
Cohort 2014/2015										
niet verder geleerd	8.600	16.600	20.400	24.700	27.900	28.900				
verder geleerd	4.800	8.300	13.000	19.200	24.000	27.100				

Bron: SSB, bewerking Risbo/gemeente Rotterdam (OBI)

Tabel b5.6c: Gemiddeld inkomen bol niveau 4 mbo-gediplomeerden, naar cohort en gebied

na	1 jr	2jr	3 jr	4 jr	5 jr	6 jr	7 jr	8 jr	9 jr	10 jr
mbo niveau 4 bol										
Cohort 2010/2011 Rotterdam Zuid										
niet verder geleerd	11.000	20.400	23.600	24.600	25.600	27.900	31.000	33.400	35.000	36.700
verder geleerd	5.600	7.800	9.500	11.300	14.600	19.500	23.900	29.500	35.100	37.200
Cohort 2011/2012										
niet verder geleerd	5.100	12.100	20.500	24.500	26.200	26.700	29.000	35.900	35.700	
verder geleerd	3.900	5.800	8.200	9.600	12.300	15.900	22.000	34.700	37.700	
Cohort 2012/2013										
niet verder geleerd	3.000	3.600	8.800	18.000	22.300	24.100	33.200	36.500		
verder geleerd	3.100	3.700	5.100	7.400	9.900	13.200	29.400	35.400		
Cohort 2013/2014										
niet verder geleerd	3.300	4.300	4.800	10.900	20.900	34.600	36.500			
verder geleerd	2.200	2.900	3.200	4.400	7.700	26.600	31.900			
Cohort 2014/2015										
niet verder geleerd	10.000	21.200	25.900	29.700	32.700	34.600				
verder geleerd	5.600	8.600	11.500	16.400	20.800	25.300				
Cohort 2010/2011 Overig Rotterdam										
niet verder geleerd	12.300	22.900	24.900	27.400	29.200	31.000	33.900	36.200	37.600	39.600
verder geleerd	6.100	9.000	10.400	12.000	15.600	21.100	27.100	31.500	36.600	40.800
Cohort 2011/2012										
niet verder geleerd	4.700	11.500	21.400	24.800	27.000	30.600	32.900	38.900	40.500	
verder geleerd	3.800	5.600	8.700	10.100	12.700	16.700	22.300	34.400	38.700	
Cohort 2012/2013										
niet verder geleerd	3.700	4.800	10.500	20.700	23.700	27.500	36.500	37.300		
verder geleerd	2.900	3.700	5.100	7.700	10.000	13.200	31.700	35.700		
Cohort 2013/2014										
niet verder geleerd	2.900	3.500	4.300	9.400	19.900	33.100	34.500			
verder geleerd	2.200	2.700	3.300	5.000	8.100	27.200	31.600			
Cohort 2014/2015										
niet verder geleerd	10.300	21.500	25.500	29.200	33.100	34.800				
verder geleerd	5.800	10.200	13.000	16.500	21.000	27.000				

Bron: SSB, bewerking Risbo/gemeente Rotterdam (OBI)

Tabel b5.7: Doorstuderen één jaar na het behalen van een mbo-diploma, niveau van de vervolgopleiding en cohort

cohort	10/11	11/12	12/13	13/14	14/15
Rotterdam Zuid					
niveau 1					
hoger niveau	68%	74%	75%	78%	75%
niveau 2					
gelijk niveau	8%	8%	8%	7%	9%
hoger niveau	64%	58%	61%	62%	65%
niveau 3					
gelijk niveau	8%	8%	7%	9%	11%
hoger niveau	55%	59%	59%	62%	58%
niveau 4					
gelijk niveau	8%	7%	7%	7%	8%
hoger niveau	50%	45%	49%	51%	42%
Overig Rotterdam					
niveau 1					
hoger niveau	69%	75%	79%	70%	75%
niveau 2					
gelijk niveau	9%	9%	9%	7%	10%
hoger niveau	61%	59%	56%	59%	61%
niveau 3					
gelijk niveau	9%	8%	8%	9%	11%
hoger niveau	52%	58%	55%	57%	52%
niveau 4					
gelijk niveau	5%	8%	6%	7%	10%
hoger niveau	46%	46%	51%	48%	39%

Bron: SSB, bewerking Risbo/gemeente Rotterdam (OBI)

Tabel b5.8: Niveau van de hoogste behaalde diploma in de vijf jaren na het halen van het mbo-diploma,

cohort	10/11	11/12	12/13	13/14	14/15
Rotterdam Zuid					
	1.629	1.725	1.845	1.809	2.067
basisberoepsopleiding	6%	6%	9%	8%	6%
vakopleiding	11%	12%	12%	12%	11%
middenkader-/specialistenopleiding	12%	12%	11%	13%	14%
HBO - propedeuse-diploma	7%	6%	7%	6%	5%
HBO - bachelor-diploma	4%	3%	2%	3%	4%
Overig Rotterdam					
	2.488	2.549	2.729	2.737	2.820
basisberoepsopleiding	5%	5%	7%	4%	5%
vakopleiding	11%	11%	10%	11%	9%
middenkader-/specialistenopleiding	11%	11%	10%	12%	12%
HBO - propedeuse-diploma	8%	7%	9%	8%	5%
HBO - bachelor-diploma	7%	5%	3%	6%	5%

Bron: SSB, bewerking Risbo/gemeente Rotterdam (OBI)

Tabellen bij hoofdstuk 6

Tabel b6.1: Percentage starters dat nog in Rotterdam Zuid woont, per jaar en naar type ho en cohort

na	1 jr	2 jr	3 jr	4 jr	5 jr	6 jr	7 jr	8 jr	9 jr
Cohort 2011/2012	92%	86%	80%	76%	72%	66%	61%	59%	56%
hbo	93%	88%	82%	77%	73%	68%	64%	60%	58%
wo	87%	76%	72%	71%	66%	59%	51%	53%	51%
Cohort 2012/2013	93%	87%	84%	79%	75%	69%	64%	62%	58%
hbo	94%	88%	84%	80%	75%	68%	63%	61%	57%
wo	89%	82%	81%	78%	77%	71%	69%	66%	60%
Cohort 2013/2014	92%	85%	83%	77%	72%	68%	61%	55%	
hbo	93%	87%	85%	79%	75%	70%	63%	57%	
wo	88%	77%	72%	69%	62%	60%	54%	47%	
Cohort 2014/2015	93%	87%	82%	77%	74%	69%	64%		
hbo	94%	89%	83%	78%	75%	70%	65%		
wo	87%	79%	75%	72%	69%	66%	57%		
Cohort 2015/2016	94%	89%	85%	80%	76%	68%			
hbo	94%	89%	85%	81%	77%	69%			
wo	96%	89%	81%	77%	69%	62%			

Bron: SSB, bewerking Risbo/gemeente Rotterdam (OBI)

Tabel b6.2: Percentage starters in het hoger onderwijs dat 12 uur per week of meer werkt naar type hoger onderwijs, gebied en cohort

na	1 jr	2 jr	3 jr	4 jr	5 jr	6 jr	7 jr	8 jr	9 jr	10 jr
Rotterdam Zuid										
Cohort 2011/2012	14%	17%	23%	27%	33%	42%	48%	55%	60%	63%
hbo	16%	19%	26%	29%	35%	45%	51%	55%	61%	63%
wo	6%	9%	10%	16%	24%	30%	36%	54%	59%	67%
Cohort 2012/2013	13%	18%	25%	30%	37%	45%	53%	60%	64%	
hbo	14%	18%	27%	31%	39%	46%	55%	59%	62%	
wo	8%	13%	15%	23%	29%	40%	45%	61%	70%	
Cohort 2013/2014	11%	15%	25%	30%	40%	46%	53%	57%		
hbo	11%	16%	27%	32%	41%	47%	55%	57%		
wo	10%	9%	17%	20%	34%	38%	42%	53%		
Cohort 2014/2015	12%	17%	28%	35%	41%	51%	55%			
hbo	13%	18%	31%	38%	42%	53%	56%			
wo	8%	13%	18%	20%	35%	44%	51%			
Cohort 2015/2016	15%	21%	30%	37%	43%	49%				
hbo	15%	22%	32%	39%	45%	52%				
wo	10%	17%	20%	29%	31%	34%				
overig Rotterdam										
Cohort 2011/2012	11%	16%	20%	23%	32%	40%	48%	56%	60%	61%
hbo	13%	18%	23%	26%	36%	44%	50%	58%	60%	60%
wo	6%	9%	12%	16%	23%	29%	41%	52%	59%	63%
Cohort 2012/2013	10%	14%	21%	26%	33%	43%	50%	57%	63%	
hbo	12%	17%	25%	28%	37%	47%	53%	59%	63%	
wo	5%	7%	11%	19%	22%	32%	41%	52%	62%	
Cohort 2013/2014	9%	14%	22%	27%	36%	43%	53%	57%		
hbo	11%	16%	26%	31%	41%	49%	57%	59%		
wo	6%	9%	11%	18%	24%	29%	42%	52%		
Cohort 2014/2015	10%	16%	25%	29%	38%	48%	53%			
hbo	11%	19%	29%	32%	42%	52%	57%			
wo	7%	10%	14%	20%	28%	35%	43%			
Cohort 2015/2016	10%	18%	24%	27%	36%	42%				
hbo	12%	20%	29%	32%	41%	48%				
wo	6%	11%	12%	17%	24%	29%				

Bron: SSB, bewerking Risbo/gemeente Rotterdam (OBI)

Tabel b6.3: Percentage starters in het hoger onderwijs dat economisch zelfstandig is naar type hoger onderwijs, gebied en cohort

na	1 jr	2 jr	3 jr	4 jr	5 jr	6 jr	7 jr	8 jr	9 jr	10 jr
Rotterdam Zuid										
Cohort 2011/2012	6%	8%	11%	15%	22%	35%	43%	52%	60%	62%
hbo				17%	25%	38%	45%	53%	60%	62%
wo				6%	11%	18%	35%	49%	57%	63%
Cohort 2012/2013	6%	6%	10%	16%	25%	37%	48%	58%	62%	
hbo				18%	26%	40%	50%	59%	61%	
wo				7%	16%	25%	41%	51%	66%	
Cohort 2013/2014	6%	6%	10%	16%	27%	41%	50%	55%		
hbo				17%	29%	43%	52%	56%		
wo				12%	19%	31%	41%	51%		
Cohort 2014/2015	5%	8%	12%	19%	29%	44%	51%			
hbo				21%	31%	46%	53%			
wo				13%	20%	35%	39%			
Cohort 2015/2016	6%	8%	14%	22%	34%	42%				
hbo				25%	36%	45%				
wo				10%	22%	28%				
overig Rotterdam										
Cohort 2011/2012	6%	6%	9%	11%	19%	31%	42%	52%	59%	61%
hbo	7%	7%	10%	13%	21%	35%	45%	54%	59%	61%
wo	4%	3%	5%	6%	11%	19%	32%	48%	60%	63%
Cohort 2012/2013	5%	5%	8%	12%	19%	33%	45%	54%	60%	
hbo	6%	6%	9%	14%	23%	38%	50%	57%	61%	
wo	4%	4%	5%	7%	10%	19%	32%	47%	58%	
Cohort 2013/2014	4%	5%	8%	13%	21%	35%	46%	53%		
hbo	4%	6%	10%	15%	25%	41%	52%	56%		
wo	4%	3%	4%	6%	11%	20%	32%	47%		
Cohort 2014/2015	5%	5%	8%	15%	24%	39%	46%			
hbo	6%	6%	10%	17%	28%	45%	52%			
wo	3%	2%	4%	7%	14%	22%	31%			
Cohort 2015/2016	5%	6%	9%	15%	24%	34%				
hbo	5%	7%	11%	18%	29%	41%				
wo	3%	3%	4%	6%	11%	19%				

Bron: SSB, bewerking Risbo/gemeente Rotterdam (OBI)

Tabel b6.4 Gemiddeld persoonlijk inkomen starters in het hoger onderwijs naar type hoger onderwijs, gebied en cohort

na	1 jr	2 jr	3 jr	4 jr	5 jr	6 jr	7 jr	8 jr	9 jr	10 jr
Rotterdam Zuid										
Cohort 2011/2012	5.300	6.100	7.400	8.900	11.600	16.700	20.900	26.900	33.700	38.500
hbo	6.000	6.800	8.100	9.800	12.600	17.900	21.800	27.000	32.900	36.700
wo	2.400	3.000	3.900	4.800	7.300	11.200	16.900	26.400	37.200	46.700
Cohort 2012/2013	4.600	5.200	6.700	8.800	12.100	17.400	24.300	31.200	36.300	
hbo	4.900	5.500	7.200	9.400	12.800	18.400	25.100	31.600	35.600	
wo	3.100	3.700	4.600	5.600	8.400	12.400	20.600	29.100	40.100	
Cohort 2013/2014	4.900	5.400	7.300	9.800	13.600	19.400	25.400	31.600		
hbo	5.000	5.500	7.600	10.100	14.200	20.200	26.300	31.700		
wo	4.800	4.800	6.200	8.400	10.900	15.700	21.400	31.200		
Cohort 2014/2015	4.700	5.500	7.900	11.000	15.100	21.500	27.400			
hbo	4.900	5.800	8.200	11.500	15.700	22.300	28.100			
wo	3.900	4.400	6.700	8.900	12.400	17.800	24.000			
Cohort 2015/2016	4.900	5.900	8.600	12.200	16.500	22.100				
hbo	5.300	6.300	9.300	13.100	17.700	23.500				
wo	3.200	3.900	5.500	8.100	11.300	15.500				
overig Rotterdam										
Cohort 2011/2012	4.900	5.400	6.600	8.400	10.900	16.000	22.300	29.100	35.600	41.200
hbo	5.300	5.900	7.200	9.000	11.800	17.300	23.400	28.900	34.000	38.600
wo	3.900	4.000	5.000	6.600	8.400	12.200	19.200	29.700	40.000	48.700
Cohort 2012/2013	4.600	4.900	6.200	8.300	11.200	16.700	23.400	30.500	37.600	
hbo	4.900	5.500	6.800	9.000	12.300	18.400	25.100	31.000	36.600	
wo	3.600	3.500	4.400	6.600	8.100	11.900	18.700	29.100	40.300	
Cohort 2013/2014	4.400	4.800	6.300	8.500	12.100	18.100	24.600	31.400		
hbo	4.600	5.200	7.000	9.300	13.300	20.200	26.600	31.900		
wo	3.800	3.900	4.500	6.500	9.100	12.600	19.600	30.000		
Cohort 2014/2015	4.300	4.900	6.600	9.100	13.300	19.900	26.000			
hbo	4.900	5.500	7.500	10.100	14.800	22.500	28.200			
wo	2.900	3.300	4.200	6.200	9.400	13.000	20.000			
Cohort 2015/2016	4.100	5.000	6.900	9.700	13.500	18.900				
hbo	4.800	5.800	8.100	11.400	15.500	21.800				
wo	2.600	3.200	4.200	6.000	8.800	12.400				

Bron: SSB, bewerking Risbo/gemeente Rotterdam (OBI)

Tabel b6.5 Gemiddeld persoonlijk inkomen starters in het hbo dat wel of geen diploma haalt na 5 jaar, naar type hoger onderwijs, gebied en cohort

na	1 jr	2 jr	3 jr	4 jr	5 jr	6 jr	7 jr	8 jr	9 jr	10 jr
Rotterdam Zuid										
Cohort 2011/2012										
geen diploma	5.800	6.900	8.300	10.100	12.000	14.800	17.700	22.500	28.800	32.700
wel diploma	6.300	6.600	7.500	9.100	14.400	27.000	33.800	40.200	44.800	48.700
Cohort 2012/2013										
geen diploma	4.900	5.600	7.400	9.700	12.000	15.600	20.600	27.300	30.900	
wel diploma	5.000	5.200	6.400	8.700	15.100	26.400	37.800	44.000	48.900	
Cohort 2013/2014										
geen diploma	5.200	5.900	8.200	11.100	14.700	18.900	23.700	28.900		
wel diploma	4.200	4.400	5.800	7.300	12.700	24.000	34.000	39.700		
Cohort 2014/2015										
geen diploma	4.900	6.300	8.900	12.500	15.800	20.100	23.900			
wel diploma	4.700	4.300	6.300	8.800	15.300	28.600	40.000			
Cohort 2015/2016										
geen diploma	5.100	6.500	10.100	14.400	18.600	21.500				
wel diploma	5.600	5.800	7.200	9.700	15.300	28.600				
overig Rotterdam										
Cohort 2011/2012										
geen diploma	5.300	6.300	7.700	9.500	11.500	14.700	19.300	25.300	30.500	34.700
wel diploma	5.300	5.200	6.200	8.000	12.400	23.300	32.500	36.900	41.800	47.300
Cohort 2012/2013										
geen diploma	5.300	6.000	7.600	9.800	12.500	16.100	21.500	27.500	33.000	
wel diploma	4.200	4.200	5.300	7.100	11.900	23.600	32.800	38.600	44.300	
Cohort 2013/2014										
geen diploma	4.600	5.500	7.600	10.300	13.400	16.900	22.000	27.200		
wel diploma	4.500	4.500	5.800	7.500	13.100	26.700	35.500	41.100		
Cohort 2014/2015										
geen diploma	5.000	6.000	8.100	11.100	15.100	19.400	23.900			
wel diploma	4.600	4.700	6.200	8.200	14.100	28.300	36.500			
Cohort 2015/2016										
geen diploma	4.900	6.400	8.900	12.400	15.700	18.800				
wel diploma	4.800	4.600	6.300	9.200	15.100	28.000				

Bron: SSB, bewerking Risbo/gemeente Rotterdam (OBI)

Tabel b6.6 Gemiddeld persoonlijk inkomen starters in het wo dat wel of geen diploma haalt na 5 jaar, naar type hoger onderwijs, gebied en cohort

na	1 jr	2 jr	3 jr	4 jr	5 jr	6 jr	7 jr	8 jr	9 jr	10 jr
Rotterdam Zuid										
Cohort 2011/2012										
geen diploma	3.000	3.400	4.400	5.500	7.600	10.600	14.900	19.300	25.500	32.900
wel diploma	2.100	2.800	3.600	4.400	7.100	11.600	18.000	30.600	44.200	55.200
Cohort 2012/2013										
geen diploma	5.200	5.400	6.700	7.700	11.500	14.400	23.600	28.600	34.700	
wel diploma	1.800	2.700	3.300	4.400	6.600	11.300	18.700	29.400	43.300	
Cohort 2013/2014										
geen diploma	7.300	6.500	7.600	11.500	14.400	18.000	20.700	24.700		
wel diploma	3.400	3.800	5.400	6.600	9.000	14.500	21.800	34.900		
Cohort 2014/2015										
geen diploma	5.700	6.400	10.100	12.300	14.700	18.900	22.600			
wel diploma	2.700	3.000	4.200	6.600	10.800	17.100	24.900			
Cohort 2015/2016										
geen diploma	4.200	5.500	8.000	11.400	16.700	18.800				
wel diploma	2.600	3.000	4.100	6.300	8.400	13.700				
overig Rotterdam										
Cohort 2011/2012										
geen diploma	6.900	6.200	7.500	10.200	12.500	15.300	20.700	26.700	34.600	42.000
wel diploma	2.300	2.800	3.600	4.600	6.300	10.500	18.400	31.300	42.900	52.300
Cohort 2012/2013										
geen diploma	7.200	6.500	7.800	11.800	13.900	16.400	21.600	27.200	34.300	
wel diploma	1.900	2.000	2.900	4.200	5.500	9.800	17.400	29.900	43.100	
Cohort 2013/2014										
geen diploma	6.900	6.600	7.400	10.700	13.200	16.200	20.500	26.400		
wel diploma	2.000	2.300	2.800	4.100	6.600	10.600	19.100	32.100		
Cohort 2014/2015										
geen diploma	4.400	4.900	6.500	9.500	13.800	17.700	23.000			
wel diploma	2.000	2.400	3.000	4.500	7.100	10.600	18.400			
Cohort 2015/2016										
geen diploma	4.800	5.500	7.300	10.300	13.900	16.400				
wel diploma	1.500	2.000	2.700	3.900	6.400	10.500				

Bron: SSB, bewerking Risbo/gemeente Rotterdam (OBI)